



Приложение № 2 към Условията за кандидатстване

СТРАТЕГИЯ ЗА ВОМР (ЗАДЪЛЖИТЕЛНИ ЕЛЕМЕНТИ) шрифт Times New Roman 12, междуредие 1,15	
1. Географски район и население, обхванати от стратегията за ВОМР (не повече от 2 страници)	
1.1. Информация за територията и населението на МИГ:	
- Списък на общините, обхванати от МИГ;	Територията на Местна инициативна група Долна Митрополия – Долни Дъбник обхваща община Долна Митрополия и община Долни Дъбник, които влизат в границите на Област Плевен, разположена в централната част на Северна България и в източната част на Северозападния район за планиране.
- Списък на населените места, обхванати от МИГ;	Територията на Местна инициативна група Долна Митрополия – Долни Дъбник обхваща 23 населени места. Община Долна Митрополия обхваща общо 16 населени места, в т.ч. административния център гр. Долна Митрополия, гр. Тръстеник и селата: Байкал, Биволаре, Божурица, Брегаре, Горна Митрополия, Гостиля, Комарево, Крушовене, Ореховица, Победа, Подем, Рибен, Славовица и Ставерци. Община Долни Дъбник обхваща общо 7 населени места, в т.ч. административния център гр. Долни Дъбник и селата: Садовец, Горни Дъбник, Крушовица, Градина, Петърница и Бъркач.
- Брой жители на населените места, обхванати от	Населението на МИГ Долна Митрополия – Долни Дъбник по данни



МИГ.

на НСИ към 31.12.2020 е 28 206 души, което е 12,09% от цялото население на област Плевен. В градовете живеят 10 565 човека, а в селата – 17 641. В община Долна Митрополия живее 7,53 % от населението на област Плевен (17 578 души към 31.12.2020 г.). В община Долни Дъбник живее 4,56 % от населението на област Плевен (10 628 души към 31.12.2020 г.)

№	ЕККАТЕ	Наименование на административно - териториалната единица	Брой население
1	PVN15	община Долна Митрополия	17 578
1	02227	с. Байкал	344
2	03993	с. Биволаре	547
3	05013	с. Божурица	951
4	06210	с. Брегаре	526
5	16345	с. Горна Митрополия	1 579
6	17364	с. Гостиля	159
7	22215	гр. Долна Митрополия	2 795
8	38145	с. Комарево	1 019
9	40195	с. Крушовене	756
10	53655	с. Ореховица	1 189
11	56865	с. Победа	432
12	57025	с. Подем	840
13	62596	с. Рибен	641
14	67012	с. Славовица	443
15	68607	с. Ставерци	1 408
16	73359	гр. Тръстеник	3 949
2	PVN15	Община Долни Дъбник	10 628
1	22407	гр. Долни Дъбник	3 821
2	07524	с. Бъркач	792
3	16537	с. Горни Дъбник	1 261
4	17470	с. Градина	431
5	40213	с. Крушовица	1 300
6	56201	с. Петърница	1 434
7	65070	с. Садовец	1 588

1.2. Описание на географския район и карта на територията, обхваната от МИГ:

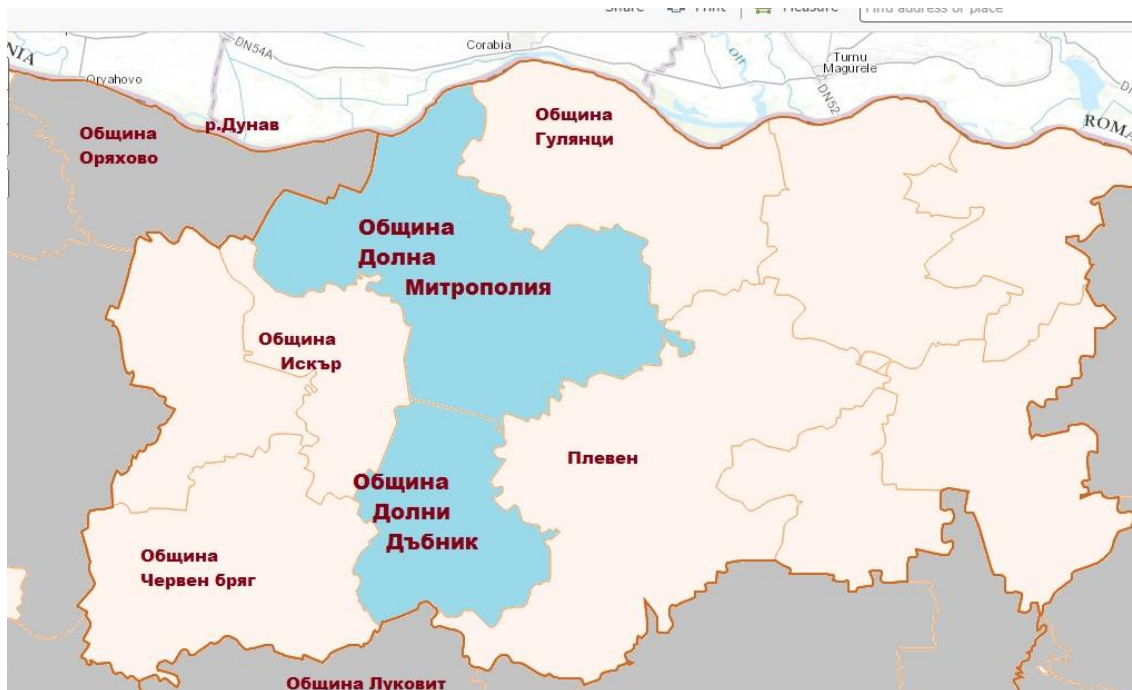

Съгласно Закона за регионалното развитие територията на МИГ Долна Митрополия – Долни Дъбник е разположена в една административна област Плевен, част от Северозападен планов район. Тя граничи с общините: Плевен, Гулянци, Искър, Кнежа и Червен бряг от област Плевен, община Оряхово област Враца, община Луковит област Ловеч и Република Румъния.

Територията на МИГ е разположена в Дунавската равнина и попада във физико-географската област: Област на Дунавската равнина, Средна дунавска равнина.

Територията на община Долна Митрополия заема северозападната периферия на област Плевен, като обхваща част от долините на реките Дунав, Искър и Вит. Община Долни Дъбник се намира в южната част на област Плевен, като обхваща и долината на река Вит.

2. Описание на процеса на участие на общността в разработване на стратегията: (не повече от 3 страници)

2.1. Описание на процеса - проведени срещи, семинари, конференции, обучения, обществени обсъждания с местната общност и описание на съответствието на стратегията с Интегрираната/ите териториална/и стратегия/и за развитие на региона/ите от ниво 2:

2.1.1. Описание на процеса на участие на общността:

Подготвителните дейности за подготовка на СВОМР са важна основа за успеха на Стратегията, тъй като улесняват пълноценното участие на местната общност в процеса на разработване и дават възможност да се подобри нейното качество и да се задълбочат местните партньорствата. Подготвителната подкрепа позволява високи нива на участие на общността. Представените по-долу дейности представляват доказателство за реално проведен диалог с местните граждани на всеки от ключовите етапи при разработването на



стратегията, което позволява да се прецени, кои са действително важните въпроси за местното население и заинтересованите страни, а така също да се мобилизират идеите и енергията на местните инициативи.

Цялостният процес по изготвяне на СВОМР следваше следните основни стъпки:

- Провеждане на проучване, с цел да се установят възприятията на силните и слабите страни на територията, от страна на местната общност; потребностите от финансиране по интервенции от СПРЗСР 2023-2027 г.; инвестиционните намерения; организационния и финансов капацитет за реализиране на проекти; информационните нужди; нагласите и доверието към принципите и правилата на подхода ВОМР;
- Преглед на основни нормативни, законови и стратегически документи и Планове за интегрирано развитие на двете общини за периода 2021-2027, Интегрираната териториална стратегия на Северозападен район за планиране;
- Изготвяне на социално-икономически анализ, чрез събиране и обработване на първична статистическа информация за територията на двете общини, позволяваща оценка на наличните ресурси и анализ на социално-икономическите тенденции;
- Провеждане на информационни срещи и информационни конференции, свързани с консултиране подготовката на стратегията, работни срещи, свързани с консултиране на Стратегията с местната общност, идентифициране и мотивиране на ключови представители на заинтересованите страни за участие в информационните събития и общественото обсъждане на Стратегията на МИГ; генериране на инвестиционни и проектни намерения.

Във връзка с популяризиране на процеса на разработка на Стратегията беше проведена **широка информационна кампания**, разделена основно на два етапа.

Първият етап на информационната кампания се проведе преди стартиране процеса на разработка на стратегията и целеше запознаване на потенциалните заинтересовани страни със самия процес по изготвяне на СВОМР, насърчаване на тяхната активност за включване в него. В рамките на информационна кампания се проведеха 23 (двадесет и три) броя информационни срещи за консултиране с местна общност с 267 (двеста шестдесет и седем) участника и 4 (четири) обучения на местни лидери и 1 (едно) обучение на УС на МИГ.

Вторият етап на информационна кампания целеше представяне проекта на стратегия пред местната общност, както и обратна информация за **отзивите на общността** по заложеното съдържание в разработената стратегия. Бяха проведени 21 (двадесет и един) броя работни срещи с 230 (двеста и тридесет) участника и 2 (два) броя информационни конференции с 101 (сто и един) участника.

Проектът на Стратегията за местно развитие бе представен на 2 (два) броя обществени обсъждания, от които 1 проведено в Община Долна Митрополия и 1 проведено в Община Долни Дъбник с представители на заинтересованите страни. Прилагайки **принципът „отдолу – нагоре“**, събраните по време на втори етап от информационната кампания **предложения от местната общност**, бяха анализирани и **включени в проекта на СВОМР**.

След обявяване на прием на проектни предложения по процедура №BG06AFSP001-1.001



„Изпълнение на операции, включително дейности за сътрудничество и тяхната подготовка, избрани в рамките на стратегията за местно развитие“ от Стратегическия план за развитие на земеделието и селските райони на Република България за периода 2023-2027 г. стратегията беше представена отново пред общността, с направените корекции предвид условията за кандидатстване, на проведени 5 (пет) броя информационни срещи за консултиране с местната общност с 94 (деветдесет и четири) броя участника.

Актуализираният проект на Стратегията за местно развитие бе представен на още 2 (два) броя обществени обсъждания, от които 1 проведено в Община Долна Митрополия и 1 проведено в Община Долни Дъбник с представители на заинтересованите страни. Прилагайки **принципът „отдолу – нагоре“**, събраните по време на обществените обсъждания **предложения от местната общност**, бяха анализирани и **включени в окончателния проект на СВOMP**.

Разпространени бяха информационни материали при всички проведени информационни и работни срещи, както и на публични места на територията на МИГ. Осигури се достъп до електронните материали чрез сайта на МИГ Долна Митрополия – Долни Дъбник <http://migdmdd.eu/> и сайтовете на двете общини.

В процеса на разработване и съгласуване на стратегията, бяха включени **представители на всички групи заинтересовани лица**, идентифицирани в проучванията и анализите, в т. ч. уязвимите групи и млади хора, видно от приложените присъствени списъци от проведените събития.

Целият процес на разработване на Стратегията за ВOMP беше изпълнен при спазване на **хоризонталните принципи** съгласно чл. 9 на Регламент (ЕС) 2021/1060 – равенство между половете, утвърждаване на принципа на равните възможности, липса на дискриминация и др.

Не бяха поставяни **никакви ограничения** към участниците в информационната кампания, основани на пол, расов или етнически произход, религия или вероизповедание, увреждане, възраст или сексуална ориентация. При избора на местата за събитията, беше отчитана **достъпността за хората с увреждания**. Включените в стратегията критерии за подбор на проекти **нямат дискриминационни елементи** и са в синхрон с **принципа на равните възможности**.

В резултат на активното включване на заинтересованите страни, беше разработена **Стратегия** за водено от общностите местно развитие на Местна инициативна група Долна Митрополия – Долни Дъбник за програмен период 2023-2027 г. – **до 31 декември 2027 г.**

2.1.2. Съответствието на стратегията с Интегрираната териториална стратегия за развитие на региона от ниво 2

Интегрирана териториална стратегия за развитие на Северозападен район 2021-2027 г.	Цели и приоритети на План за интегрирано териториално развитие на община Долна Митрополия за периода 2021-2027 г.	Цели и приоритети на План за интегрирано териториално развитие на община Долни Дъбник за	Приоритети и цели на СВOMP
--	---	--	----------------------------



		периода 2021-2027 г.	
<p>СТРАТЕГИЧЕСКИ ПРИОРИТЕТ 1: УСКОРЯВАНЕ НА РАСТЕЖА НА РЕГИОНАЛНАТА ИКОНОМИКА</p> <p>СПЕЦИФИЧНА ЦЕЛ 1.1: ПОВИШАВАНЕ НА ИНВЕСТИЦИОННАТА АКТИВНОСТ</p> <p>СПЕЦИФИЧНА ЦЕЛ 1.3: УСТОЙЧИВО ИЗПОЛЗВАНЕ НА РЕГИОНАЛНИТЕ РЕСУРСИ</p>	<p>Стратегическа цел 1: Повишаване ролята на община Долна Митрополия в развитието на Плевенския агломерационен ареал чрез повишаване конкурентоспособността на местната икономика</p> <p>Приоритет 1. Развитие на конкурентоспособна икономика въз основа на местните потенциали и предимства</p>	<p>Стратегическа цел 1. Развитие на конкурентоспособна икономика, основаваща се на местните ресурси и потенциали за развитие</p> <p>Приоритет 1.2. Развитие на конкурентоспособно земеделие</p> <p>Приоритет 1.1. Развитие на конкурентоспособна икономика</p>	<p>Приоритет 1: Развитие на конкурентоспособно селско стопанство и икономика, основаващи се на местните ресурси, потенциали за развитие и нови технологии</p> <p><u>Специфична цел 1:</u> Подобряване на конкурентоспособността на земеделските стопанства и преработващата промишленост и насърчаване на иновативните технологии в тези сектори</p> <p><u>Специфична цел 2:</u> Увеличаване на конкурентоспособността на местната икономика чрез диверсификация, подкрепа за въвеждане на иновации и модерни технологии и внедряване на кръговост и ресурсна ефективност</p> <p>Мерки 1.1, 1.2, 1.3 от СВОМР</p>
<p>СТРАТЕГИЧЕСКИ ПРИОРИТЕТ 2: ЗАПАЗВАНЕ И РАЗВИТИЕ НА ЧОВЕШКИЯ КАПИТАЛ</p> <p>СПЕЦИФИЧНА ЦЕЛ 2.2. ДОСТЪП ДО КАЧЕСТВЕНО ЗДРАВНО ОБСЛУЖВАНЕ, СОЦИАЛНИ УСЛУГИ, КУЛТУРА И СПОРТ</p> <p>СПЕЦИФИЧНА ЦЕЛ 2.1. РАВЕН ДОСТЪП ДО КАЧЕСТВЕНО ОБРАЗОВАНИЕ И ОБУЧЕНИЕ</p> <p>СТРАТЕГИЧЕСКИ ПРИОРИТЕТ 3: ТЕРИТОРИАЛНА СВЪРЗАНОСТ, УСТОЙЧИВО РАЗВИТИЕ И</p>	<p>Стратегическа цел 3: Постигане на балансирано и устойчиво развитие на територията на Община Долна Митрополия</p> <p>Приоритет 2. Запазване и развитие на човешкия капитал на община Долна Митрополия чрез развитие на системите на образованието, здравеопазването, спорта и културата, социални и младежки дейности и повишаване на заетостта на населението</p> <p>Приоритет 3. Подобряване на цифровата свързаност и достъпност на територията на община Долна Митрополия, развитие на техническата инфраструктура, подобряване облика на</p>	<p>Стратегическа цел 2. Повишаване качеството на живот, съхраняване и развитие на човешкия капитал</p> <p>Стратегическа цел 3. Изграждане на модерна и достъпна инфраструктура, с фокус опазването на околната среда</p> <p>Приоритет 2.1. Повишаване качеството на образование</p> <p>Приоритет 2.2. Повишаване качеството на предлаганите здравни и социални услуги в община Долни Дъбник</p> <p>Приоритет 3.1. Подобряване на техническата инфраструктура</p>	<p>Приоритет 2: Устойчиво развитие на територията, чрез модернизиране на публичната инфраструктура, съхраняване и развитие на демографския потенциал и опазване на околната среда.</p> <p><u>Специфична цел 3:</u> Подобряване на условията на живот и създаване на приобщаваща рамка за всички жители от територията</p> <p><u>Специфична цел 4:</u> Съхраняване и опазване на местното духовно наследство, биоразнообразието и компонентите на околната среда</p> <p>Мерки 1.4, 1.5 от СВОМР</p>



<p>НАМАЛЯВАНЕ НА НЕРАВЕНСТВАТА</p> <p>СПЕЦИФИЧНА ЦЕЛ 3.3. ПОДОБРЯВАНЕ КАЧЕСТВАТА НА ГРАДСКАТА И АГЛОМЕРАЦИОННАТА СРЕДА</p>	<p>населените места и опазване на околната среда</p>	<p>Приоритет 3.2. Подобряване на обектите на общинската инфраструктура</p>	
<p>СТРАТЕГИЧЕСКИ ПРИОРИТЕТ 3: ТЕРИТОРИАЛНА СВЪРЗАНОСТ, УСТОЙЧИВО РАЗВИТИЕ И НАМАЛЯВАНЕ НА НЕРАВЕНСТВАТА</p> <p>СПЕЦИФИЧНА ЦЕЛ 3.4. РАЗВИТИЕ НА ТЕРИТОРИАЛНОТО СЪТРУДНИЧЕСТВО</p>	<p>Стратегическа цел 2: Запазване и развитие на човешкия капитал на община Долна Митрополия чрез социално развитие и подобряване достъпа до публични услуги на населението</p> <p>Приоритет 4. Укрепване на институционалния капацитет, развитие на териториалното сътрудничество и създаване на предпоставки за активно участие на гражданите, бизнеса и НПО в общината при формирането и прилагането на местните политики за развитие</p>	<p>Стратегическа цел 4. Ефективно и достъпно административно обслужване на населението и бизнеса и повишаване квалификацията и капацитета на общинската администрация</p> <p>Приоритет 4.1. Изграждане на административен и проектен капацитет в Общинска администрация Долни Дъбник</p>	<p>Приоритет 3: Изграждане на екосистема на местната идентичност, като основа за устойчив растеж и развитие на общността</p> <p><u>Специфична цел 5:</u> Подкрепа за развитие на модели за валоризиране на местното наследство и териториалната идентичност, чрез устойчиви и иновативни инициативи</p> <p><u>Специфична цел 6:</u> Развитие на партньорства и взаимодействия за инициативи от общ интерес за създаване на динамична жизнена среда и за включване на общността в териториалното развитие</p> <p><u>Специфична цел 7:</u> Управление и популяризиране на СВOMP на МИГ Долна Митрополия – Долни Дъбник Мерки 1.6, „Сътрудничество и подготвителни дейности за него“ и „Управление, мониторинг и оценката на стратегията и нейното популяризиране“ от СВOMP</p>

2.2. Групи/сектори заинтересовани лица, участвали в процеса на съгласуване на стратегията:

С обхващането на най-широк кръг заинтересовани страни от територията на двете общини като участници в процеса на съгласуване на стратегията се целеше: По-добро формулиране на целите и избора на мерки с оглед **местните потребности** на територията и потенциалните бенефициенти; Постигане на дългосрочни **ползи за местния бизнес**, вкл. чрез въвеждане на **иновации**; Подобряване на **условията на живот** и качеството на **публичните услуги** и **обществени сектори**; Създаване на условия за съвременно европейско развитие на територията, чрез подкрепа за създаване на **интелигентни селища**.

В разработването на стратегията за водено от общностите местно развитие се включиха представители на **стопанския сектор** - земеделски производители, вкл. животновъди и пчелари, преработватели на селскостопански продукти, представители на предприятия от



сферата на услугите, търговията и неземеделското производство; **нестопанският сектор** - читалища, клубове на пенсионера и на лица с увреждания, нестопански организации, църковни настоятелства, както и физически лица местни лидери, самодейци, доброволци, млади хора, пенсионери, представители на уязвими групи и малцинства; **публичния сектор** - общинска и кметска администрация, училища и детски градини и представители на **уязвими групи и малцинства**.

При проведените дейности за консултиране и подготовка на Стратегията с местната общност, представителите на различните сектори идентифицираха проблемите и потребностите си, като направиха предложения за включените мерки. Стопанският сектор, включващ земеделски производители, преработватели на селскостопански продукти, услуги, търговия и др. предложиха за включване на **мерките 1.1, 1.2 и 1.3** от СВOMP. Земеделските производители и преработватели на селскостопански продукти идентифицираха техните потребности с **мерки 1.1 и 1.2**. Бизнесът с неземеделски дейности – услуги и производства, определи като отговаряща на техните потребности **мярка 1.3**. Представителите на публичния и нестопанският сектор предложиха включването на **мярка 1.4 и 1.5** от СВOMP, които напълно отговарят на техните потребности. Нестопанският сектор, представен от читалища, НПО, физически лица – самодейци, пенсионери, изразиха мнения за необходимост от включване на нова мярка, целяща насърчаване на местното население за включване в общи инициативи за запазване на местната идентичност. За тази цел се изработи и включи в СВOMP **мярка 1.6**. За нуждите на уязвимите групи беше предложено **допълващо финансиране по ПРЧР и ПО**. На базата на анализ на необходимостта на територията на МИГ Долна Митрополия – Долни Дъбник, съобразен с конкретните местни специфики и обстоятелства, в СВOMP се включват и **мерки по ПОС** чрез допълващо финансиране. Представителите на публичния сектор – общинска администрация и на неправителствения сектор – основно читалища, предложиха за включване **мярка „Сътрудничество и подготвителни дейности за него“** с бенефициент МИГ Долна Митрополия – Долни Дъбник, с цел надграждане на постигнатите резултати до момента от сътрудничеството с други МИГ и задълбочаване на подкрепата за местната идентичност, като основа за силно местно развитие. Включена беше и **мярка „Управление, мониторинг и оценката на стратегията и нейното популяризиране“** като необходима за изпълнението на СВOMP, за нейното управление, мониторинг и оценка и за популяризиране сред местната общност на стратегията и на подхода ВOMP. По предложение на бизнеса и публичния сектор се включиха **дейности, подкрепящи създаването на интелигентни селища**.

3. Анализ на нуждите и потенциала за развитие на територията: *(не повече от 10 страници)*

3.1. Описание на ситуацията на територията на МИГ към момента на кандидатстване:

Административно-териториален статус и географски характеристики на МИГ Долна Митрополия – Долни Дъбник

Административно-териториален статус: Съгласно Класификацията на териториалните единици за статистически цели в България (NUTS), община Долна Митрополия и община



Долни Дъбник са част от района на BG31 Северозападен район на планиране (NUTS 2) в границите на район BG3 „Северна и Югоизточна България“ (NUTS 1), BG314 област Плевен (NUTS 3). И двете общини попадат в обхвата на Плевенски агломерационен ареал и спадат към четвърта категория според действащата в страната функционална категоризация на административно-териториалните единици и населени места).

Площ: Територията е с непрекъснати граници и заема площ от 982,5 кв. км, което представлява 5,15 % от територията на Северозападен район за планиране и 21,11% от територията на област Плевен.

Гъстота на населението: Средната гъстота на населението на МИГ (26 души на кв. км. за 2022 г.) е по-малка от средните стойности за област Плевен (47 души на кв. км), както и от средната гъстота за страната (58 души на кв. км) и за СЗР (35 души на кв. км.).

Селищна структура: В обхвата на МИГ са включени всички 23 населени места от двете общини. Структурата на селата по брой жители показва, че около 45 % от селата са с население над 1 000 души, с малко преобладават селата с население между 500 и 1 000 жители (30%) и 100 – 500 души (25%). В предвид на това, че няма населени места с население под 100 души може да се очаква незначителна промяна в селищната структура в средносрочен период.

Баланс на територията: Повече от $\frac{3}{4}$ от територията на МИГ Долна Митрополия – Долни Дъбник – 80,60 % е заета от земеделски земи. Този дял е значително по-висок в сравнение с дялът на земеделските земи средно за страната – 38,45%. Площта, обхваната от населени места, урбанизирани територии, транспорт и инфраструктура възлиза на 5,20 % при 4,62 % средно за страната.

Релеф: Преобладаващият релеф на територията на МИГ е равнинен и слабо хълмист.

Климат: Територията попада в обхвата на умереноконтинентална област. Най-характерните особености са: континенталност на климата, определена от голямата годишна температурна амплитуда (23–26°C), топло лято и студена зима, пролетно-летен максимум и зимен минимум на валежите, ежегодна и сравнително устойчива снежна покривка, чиято продължителност нараства в планинските части.

Водни ресурси: Територията е богата на водни ресурси. В пределите на община Долна Митрополия попада част от десния бряг на река Дунав, в северозападната ѝ част протича най-долното течение на река Искър, заедно с най-долното течение на река Гостиля (ляв приток). В югоизточната и част преминава участък от долното течение на Вит. Основна водна артерия на община Долни Дъбник е река Вит. Изградени са няколко язовира – Горни Дъбник, Долни Дъбник 1, Крушовица 2, Крушовица 3, Петърница и др., водите на които се използват основна за напояване на обширните земеделски земи. В община Долни Дъбник се намира най-големият язовир в област Плевен – яз. Горни Дъбник, който е включен под номер 12 в списъка на комплексните и значими язовири по Приложение 1 към Закона за водите. На територията на община Долна Митрополия няма общински язовири. В землището на село Горна Митрополия е открит минерален извор. Находище на термални води има край град Долни Дъбник. В община Долни Дъбник се намира и най-големият карстов извор в региона -



“Езерото”, при с. Крушовица. Състоянието на хидрографската мрежа, в компилация с посочените климатични условия в района благоприятстват отглеждането на зърнени, някои технически (слънчоглед) култури, зеленчукови култури, захарно цвекло, лозата и др. в равнинната част, овощки, горска и тревна растителност на юг.

Почви: Основен природен ресурс, с който разполага територията на МИГ е почвеното богатство. На територията на МИГ са разпространени карбонатните и типични черноземи, излужени и оподзолени черноземи, глинест кафяв до тъмно кафяв льос, льосовидни и глинесто-песъкливи сиви горски почви и сиво-кафяви горски почви. На места са изразени слабо каменисти кафяви горски почви и рендзини. Благодарение на богатата хидрографска мрежа, силно разпространени са делувиалните и алувиално - делувиалните – ливадни почви. На територията на МИГ не са регистрирани засолени и вкислени земи и почви.

Почвите в района на МИГ се отличават с високо естествено плодородие, което в съчетание с умерено-континенталния климат, създава благоприятни предпоставки за интензивно развитие на земеделски дейности. Налице са благоприятни предпоставки за развитие на биоземеделие.

Инфраструктура

Пътна мрежа и транспорт: Транспортната инфраструктура на територията на МИГ Долна Митрополия – Долни Дъбник съчетава четири вида транспорт – въздушен, сухопътен, воден и железопътен. Републиканската пътна мрежа на територията на община Долна Митрополия е представена от второкласни и третокласни пътища. Общинската пътна мрежа на община Долна Митрополия възлиза на 109 км. Като цяло състоянието на общинската пътна мрежа е много добро. Уличната мрежа на община Долна Митрополия е добре развита и покрива нуждите на населението. През територията на община Долни Дъбник преминават първокласни, второкласни, и третокласни пътища от републиканската пътна мрежа, както и пътища от местно значение, чрез които се осъществява свързаността на общината с други населени места. С важно значение за транспортната осигуреност е преминаването на главен път Е83, който осигурява връзката на МИГ с областния център и със столицата – гр. София. Дължината на републиканската пътна мрежа в община Долни Дъбник е 66,566 км. В гр. Долни Дъбник уличната мрежа е в задоволително състояние. Има населени места, в които е в крайно лошо състояние – Петърница и Садовец.

Водно – транспортна инфраструктура:

За територията на МИГ важна роля играе границата с река Дунав, с която е свързана община Долна Митрополия чрез общински път PVN1040 /II-11, Крушовене-Гиген/Байкал - пристанище с. Байкал, непосредствена близост до Второкласен път II-11. Непосредствено при с. Байкал преминава коридорът „Рейн-Дунав“, което отключва значителен потенциал за развитието на територията.

Железопътен транспорт: През територията на МИГ преминава железопътен транспорт. Жп гара има в гр. Долна Митрополия, а жп спирки в населените места: с. Биволаре, с. Победа, с. Божурица, с. Подем, с. Рибен и с. Комарево. Град Долни Дъбник и с. Горни Дъбник се намират на централната железопътна линия София-Плевен-Варна. На двете гари не спира



нито един бърз влак, което представлява затруднение по отношение на достъпността от гледна точка на железопътен транспорт. Извършва се и товаро-разтоварна дейност.

Въздушен транспорт: През 2020 г. Летище - Долна Митрополия е сертифицирано като гражданско и е включено в световната карта на летищата.

ВиК инфраструктура: По данни на НСИ през 2021 г. 99,90 % от населението на територията на МИГ Долна Митрополия – Долни Дъбник е свързано с водопроводна мрежа и само 2,6 % от населението на територията е на постоянен или дългосрочен/сезонен режим на водата.

Всички населени места на територията на МИГ са водоснабдени. Използват се услугите на дружество „В и К“ ЕООД – гр. Плевен за водоснабдяването на населението и промишлеността.

Канализационната мрежа на територията на община Долна Митрополия вкл. 32 км канализация за гр. Тръстеник, за гр. Долна Митрополия – 23 км канализация.

В община Долни Дъбник няма изградена канализационна мрежа за отпадни води, което представлява заплахата от замърсяване на почвите, вследствие на повърхностното отводняване на улиците.

Телекомуникационна и съобщителна техника: Функциониращите в отделните населени места пощенски станции осигуряват основните пощенски услуги, включително изплащане на пенсии, застраховки и др. Цифрово покритие на БТК с автоматичен достъп към националната и международната съобщителната мрежа е осигурено във всички населени места. Покритието на всички мобилни оператори е по цялата територия на МИГ. Три интернет доставчика осъществяват дейност в Община Долна Митрополия. На територията на МИГ има 100% покритие с висококачествен сигнал на националните радио и телевизионни оператори. Куриерски услуги на територията на МИГ извършват „Български пощи“, Спида, Еконт и др.

Основните предизвикателства в областта на телекомуникациите пред България, СЗР и в частност община Долна Митрополия и община Долни Дъбник са свързани с много ниското ниво на умения в областта на цифровите технологии у населението (както и сред младежите) и ниското ниво на внедряване на цифрови технологии в стопанската дейност.

Енергийна мрежа: Всички населени места са електрифицирани. Електроснабдяването на територията и цялостното стопанисване на електроразпределителната мрежа и съоръженията към нея се осъществява от "Електрохолд България" ЕООД. На територията на община Долна Митрополия са разположени 2 фотоволтаични централи и 1 вятърна електрическа централа. На територията на община Долни Дъбник са изградени фотоволтаични електрически централи и една ВЕЦ.

Демографско развитие и човешки ресурси: Развитието на населението в демографски аспект е повлияно от икономическата и социална ситуация. Демографската структура на населението е подчинена на установилите се през последните години общи тенденции за страната - намаляване на броя на населението, застаряване на населението, ниска раждаемост, намаляване броя на сключените бракове, отрицателен естествен прираст и засилени миграционни процеси.



Разпределението на населението по град и село: По данни на НСИ към 31.12.2022 г. разпределението на населението по град и село на територията на МИГ Долна Митрополия – Долни Дъбник е следното: в град Долна Митрополия и в гр. Долни Дъбник живее 38 % от населението на двете общини, в селата живее 62 % от населението, което значително се различава от средното за страната (средно за страната 74% са живеещи в град и 26 % са живеещи на село).

Естествен прираст: На територията на МИГ Долна Митрополия – Долни Дъбник естественият прираст е трайно отрицателен -45‰ за 2022 г., като при това нараства значително по-бързо в сравнение с областният град Плевен (-20,4 ‰ за 2022 г.) и страната (-9,6‰), което показва една много по-неблагоприятна тенденция за територията.

Механично движение на населението: Механично движение на населението на МИГ Долна Митрополия – Долни Дъбник - Миграционните процеси се характеризират с трайно отрицателен прираст (разликата между заселили се и изселили се) и за двете общини от територията на МИГ. Затихването на изселването е една позитивна обща тенденция за страната, която обаче за съжаление е не толкова изразена на територията на МИГ - механичният отлив спада по-бавно и остава по висок от средното за областта, също и страната.

Съотношение на населението по пол: Съотношението на населението по пол като цяло се запазва много близко до това в страната и не се наблюдават отклонения. Възрастовата структура обаче показва тенденция на бързо застаряване, което сериозно възпрепятства възможностите за самовъзстановяване, поради ограниченото самовъзпроизводство.

Етническата структура на населението: Данните за етническата структура са от преброяването през 2021 г. и може да се каже, че тя запазва традиционно смесения си характер: Преобладава българската етническа група – 89% следвана от ромската – 7,4% и турската - 2,9% турска, 1 % се самоопределят като друга.

Образователна структура на населението: От 25 062 лица с местоживееене на територията на МИГ 10,5% са лица с висше образование; 52,7% са със средно образование, 23,6% са с основно и 13,2% са с начално и по-ниско образование.

Икономическа активност: По данни на Агенция по заетостта икономически активното население на територията на МИГ Долна Митрополия – Долни Дъбник към 2021 г. е 7 057 души респективно, коефициентът на икономическа активност за 2021 г. (съотношението между броя на работната сила и населението на 15 и повече навършени години), е 53,55 % - малко по-нисък от средния за страната (69,7%).

Заетост: По данни на НСИ през 2021 г. средният годишен брой на наетите лица по трудово или служебно правоотношение е 3 544 души, което представлява 26,89 % от населението над 15 год. възраст. Това кореспондира с направения на база демографските данни извод за значимостта на дела на зависимото население. Най-голям брой заети лица има в секторите: Преработваща промишленост (890 или 25,11 % от общия брой); Селско, горско и рибно стопанство (762, или 21,50% от общия брой);Търговия, ремонт на автомобили и мотоциклети (561 или 15,83 % от общия брой);



Безработица: Равнището на безработица към 30.06.2023 г. на територията на МИГ Долна Митрополия – Долни Дъбник е 6,96 % малко над средното за страната, което е 4,4 %.

Броят на регистрираните безработни в Дирекция „Бюро по труда“ гр. Долна Митрополия и Дирекция „Бюро по труда“ гр. Долни Дъбник е 608 души. Безработните жени са 354 – 58.32 %, а безработните младежи до 29 години са 58 души 9.43 % от безработните лица на територията на МИГ. Регистрираните безработни с намалена трудоспособност са 56 души или 9.32 %, а безработните лица с продължителност на регистрация над 1 година са 14.39% /91 души/ от всички безработни от общината. Характеристики на профила на безработните: повече от половината от безработните са лица без квалификация; повече от половината безработни са жени; делът на младите безработни до 29 год. възраст е 9.43 %, което показва по-голямата тежест на възрастните и неквалифицираните сред безработните, което е проблем за територията, а не по-благоприятни условия за намиране на работа на младите хора.

Състояние на местната икономика

Промишленост: Икономиката на територията на МИГ се развива на база наличните местни ресурси и традиционни производства. Промишлеността е сред основните структуроопределящи отрасли, но няма водещо икономическо значение. Преобладават предприятията в леката, хранително-вкусовата промишленост и дървопреработване.

Някои от по-големите фирми, развиващи дейност в сектора са: „Веда“ ЕООД – производство на натурални и био оцети; „Изи Танк – Плевен“ ЕООД – производство на царевично брашно, царевичен грис и вторични царевични продукти; „Си Ко“ ООД - производство и търговия с белен слънчоглед и слънчогледов чипс. Фирмата е сертифицирана за износ на биологичен слънчоглед; „Българска захар“ ЕАД – производство на захарни изделия; „Евамел“ ЕООД с Ореховица – производство на висококачествено брашно; „БГ Екопроджект“, гр. Тръстеник - червен калифорнийски червей и оползотворяване на органични отпадъци и утайки за производство на органична тор. С преработка на месни и млечни продукти се занимават и някои от животновъдните ферми.

Разпределение на предприятията по големина и сектори

По данни на НСИ общият брой на предприятията на територията на МИГ през 2021 г. е 771. По размер доминират микропредприятията – техният дял е 94 %, което е близо до стойността за страната. Малките предприятия са 45, а средни и големи предприятия няма. Най-голям е броят на предприятията в икономическа дейности „търговия; ремонт на автомобили и мотоциклети“ – 249 броя или 32,30 % от всички фирми. Следват предприятията от другите два сектора, които се очертават като основни за територията от гледна точка на осигуряване на заетост и доходи за населението: селско, горско и рибно стопанство – 204 предприятия или 26,46 %, и преработваща промишленост – 64 предприятия или 8,3 %. Като цяло микро, малките и средните предприятия са гръбнакът на икономиката, доколкото осигуряват основния принос от гледна точка създаването на заетост и добавена стойност. В същото време многобройните микрофирми с по 1-3 заети лица не генерират трайна и структуроопределяща икономическа активност и заетост на територията и са относително по-силно застрашени от фалити.



Аграрен сектор: Селското стопанство е традиционна икономическа дейност за населените места в общините от територията на МИГ. Представено е от подотраслите растениевъдство и животновъдство, които са застъпени във всички селища и имат важна роля за цялостното развитие на територията. Те са основен източник на доходи в селата. Обработваемата земя по данни на Общинските служби по земеделие в гр. Долна Митрополия и гр. Долни Дъбник 2023 г. е 644 888,404 дка, което представлява 65,66 % от земеделската земя. С най-голям дял обработваема земя (по над 25 000 дка) разполагат в землищата си гр. Долни Дъбник и гр. Тръстеник и селата Горна Митрополия, Крушовене, Комарево, Ставерци, Ореховица, Горни Дъбник, Петърница и Садовец. На територията доминира отглеждането на зърнени култури – най-вече пшеница (65 663 дка през 2023 г. – или 43% от заетите с пролетни и есенни култури обработваеми площи); слънчоглед, като площите, заети със слънчоглед през 2023 г. са 80 хил дка (25%); царевица (16% от площите), както и рапица. Трайните насаждения заемат площ от 207 059 дка, с доминиращ дял на лозята – 157 520 дка или 76 % от трайните насаждения. Много характерно е производството на плодове и зеленчуци – като площите засети с зеленчуци на открито /пипер и домати/ са 122 500 дка, а с дини – 82 000 дка. Броят на регистрираните земеделски стопани/производители през 2023 г. по данни на ОСЗ е 503. като най-многобройни сред тях са физическите лица. На територията има регистрирани и 6 земеделски кооперации.

Животновъдство: Най-многобройните отглеждани животни са птиците – бройлери (88 700 през 2022 г.), отглеждани в 11 земеделски стопанства. Двете основни характерни особености за профила на МИГ обаче са: развитието на говедовъдството в 161 стопанства се отглеждат 3 453 животни и на овцевъдството в 213 стопанства се отглеждат 12 168 овце и значителното развитие е претърпяло пчеларството – 8 012 пчелни семейства в 195 земеделски стопанства.

На територията има регистрирани и 14 ферми за коне с общо 88 броя животни. Много слабо е представено свиневъдството в региона има само една регистрирана ферма с 84 брой свине.

Горско стопанство: Горите и горските територии в община Долна Митрополия се стопанисват и управляват от ДГС - Плевен. Относителния дял на територията, обхваната от горски масиви е 3,61% или 24 296 дка от територията на общината. Преобладава широколистната растителност. Някои от фирмите, които развиват дейност в сектора са ЕТ ”Чоки – 59 – Димитър Александров”, ЕТ ”Васко Крумов” и други. Горските територии обхващат едва 22 658 дка от територията на община Долни Дъбник, което се равнява на 7,36% от общата площ на общината, като горският фонд е съсредоточен основно в южната половина на общината. Най-компактни са горите в землището на с. Петърница, с обхват от 1 335 дка.

Туризм: Ресурсите за развитие на туризъм на територията на МИГ Долна Митрополия – Долни Дъбник са неразработени и територията не е сред популярните туристически дестинации. На територията успешно могат да бъдат развивани различни видове туризъм, чието съчетаване би довело до обособяване на комплексни туристически продукти.

Туристически атракции: Богато културно наследство на община Долна Митрополия – 32 археологически, исторически, художествени и архитектурностроителни обекта, обявени за недвижими културни ценности, от които 4 са с категория „национално значение“; Значими



археологически обекти на територията: Археологически обект „Ад Путеа”, с. Рибен; Античен и късноантичен укрепен град ”Палациум, с. Байкал; Многобройни регистрирани НКЦ от различни епохи – праисторически селища, антични градове и акрополи, римски пътища, средновековни градове и други. Забележителности, които биха могли да представляват туристически интерес на територията на община Долни Дъбник са парк Лавров, където са се водили битките за освобождаването на Плевен, разположени в близост до с. Горни Дъбник. В близост до с. Петърница е разположена защитена местност „Пещерите“, което представлява карстов каньон с много естествени извори и пещери, като местността е част от защитена зона „Студенец“. В зоната около местността има потенциал за развитие на еко туризъм, фототуризм, орнитоложки туризъм и др. С потенциал за развитие на културен туризъм е районът на средновековна крепост „Градище“, където има запазен римски път. Необходимо е да се популяризират обектите със статут недвижими културни ценности в с. Садовец – м. Калето (археологическа културна ценност), м. Студенец, Садовско кале, м. Студенец, Големаново Кале. Препоръчително е да се развият културни и туристически маршрути, както и различни туристически атракции и пакети с други общини, за да се привличат туристи. Територията има потенциал за развитие на винен туризъм.

Туристическа инфраструктура Към момента няма изградени туристически маршрути и еко пътеки на територията на МИГ, което затруднява достъпа до туристическите обекти. Необходимо е да се предвидят дейности за подобряване достъпа до туристическите обекти в т.ч. изграждане на туристически маршрути, еко пътеки и велоалеи.

Места за настаняване: Към настоящия момент в Национален туристически регистър, са вписани 2 обекта като места за настаняване и подслон в община Долна Митрополия и едно място в община Долни Дъбник. Легловата база на този етап задоволява нуждите на посетителите на общината. Като цяло нишата за туристически дейности, респективно интересът към тях, остава ограничена. Експонирането на отделни обекти на културно-историческото наследство и изграждането на съпътстващата инфраструктура, както и подобряване на туристическото обслужване са с огромно значение за местното население, за да се увеличи съществено посетителския интерес към територията на МИГ.

Здравеопазване: Здравната инфраструктура на територията на МИГ е добре развита. Здравното обслужване е представено от два медицински центъра „Медицински център I – Долна Митрополия” ЕООД и „Медицински център I – Долни Дъбник” ЕООД - с общински обхват. Специализираната медицинска помощ се осъществява от квалифицирани медицински кадри. Във всички населени места има здравни кабинети. Зъболекарските практики са 4 - 2 зъболекарски практики в община Долна Митрополия и 2 зъболекарски практики в община Долни Дъбник. Детските заведения и училищата в общината са осигурени със здравни кабинети, с необходимите медицински специалисти и се извършва широка профилактична дейност, с цел ограничаване на рисковите фактори сред подрастващите. Няма затруднен достъп до здравни услуги за населението на общината. Негативна е тенденцията на намаляване на броя на медицинския персонал. Трудности има и при привличането на специалисти поради близостта на гр. Плевен, където съществува изградена на високо ниво здравна инфраструктура като болници и здравни заведения. Основните проблеми са свързани с и с необходимостта от подобряване на транспортната инфраструктура в отдалечените



територии, подмяната и съвременното и пълноценно оборудване на подвижния състав и осигуряването на квалифициран медицински персонал.

Социални дейности и услуги: Основните доставчици на социални услуги на територията на МИГ Долна Митрополия – Долни Дъбник са двете общини Долна Митрополия и Долни Дъбник. Социалните услуги са съсредоточени в гр. Долна Митрополия и гр. Долни Дъбник.

На територията функционират следните специализирани институции: „Дом за стари хора” в с. Горна Митрополия. Капацитетът е 20 души, от които 10 броя мъже и 10 броя жени. Към общинските администрации функционират и следните звена, предоставящи социални услуги в общността: Център за обществена подкрепа; Приемна грижа. Предоставят се и социални услуги в домашна среда: Домашен социален патронаж; Личен асистент; „Асистентска подкрепа“. Дейност осъществяват и Клуб на пенсионера и Клуб на хората с увреждания; Кабинет за семейно планиране. Разкрита е детска кухня към ДГ „Щастливо детство“ в гр. Долни Дъбник, с капацитет 60 бр. за деца от 1 до 3 годишна възраст.

Приоритетни дейности: Разширяване обхвата на социалните услуги в общината; Поддържане и обновяване материално-техническата база на обектите на домашен социален патронаж и на „Дом за стари хора” в с. Горна Митрополия; Социално-икономическа интеграция на лицата в неравностойно положение и други.

Образование: По данни на НСИ за учебната 2020/2021 г. функционират 15 целодневни детски градини, 8 от тях в община Долна Митрополия и 7 в община Долни Дъбник. Записани са общо 715 деца. Училищата са 17, включително 1 начално училище в гр. Долни Дъбник, 11 основни училища, от които 6 в община Долна Митрополия и 5 в община Долни Дъбник, 4 средни училища – 2 в община Долни Дъбник и 2 в община Долна Митрополия и една професионална гимназия по селско стопанство „Проф. Иван Иванов” в гр. Долни Дъбник. На територията на община Долна Митрополия в село Подем се намира СПВУИ “Христо Ботев” - единственото в страната възпитателно училище за момичета и девойки с девиантно поведение. В училището се обхващат всички образователни степени. В ОУ "Св. Св. Кирил и Методий" – с. Петърница има една подготвителна група за деца. На територията на град Долни Дъбник функционира ЦСОП „Леда Милева“ с държавно финансиране. През учебната 2020/2021 г. в училищата са записани 1 473 учаци (вкл. 748 – начално, 664 – прогимназиално и 293 – средно образование).

Общият брой ученици е 1 827. За учебната 2022-2023 г. от образователната система са отпаднали общо 53 деца, като 15 от тях са в задължителната училищна възраст до 16 г. Основно причините за отпадане са отсъствие по неуважителни причини. Преподавателският състав включва 317 учители. Висшето образование е представено от ВВВУ „Георги Бенковски” , гр. Долна Митрополия където се осъществява прием по направления за обучение на курсанти, студенти, в редовна и задочна форма на обучение; студенти, в задочна форма на обучение. Като цяло образователната система е оптимизирана и материалната база е в добро състояние и са въведени съвременни ИКТ.

Култура, отдих и спорт

Археологически обекти и ресурси: В община Долна Митрополия са обявени 32



археологически, исторически, художествени и архитектурно-строителни обекта обявени за недвижими културни ценности, от които 4 са с категория „национално значение“, сред тях са Археологически обект „Ад Пута“, с. Рибен; Античен и късноантичен укрепен град ”Палациум, с. Байкал. В някои населени места на общината са открити останки от антични некрополи и антични селища. В местността Сухия геран, югоизточно от село Божурица са намерени отделни отрязъци от римски път. Общият брой на недвижимите културни ценности на територията на община Долни Дъбник е 44. От категория с „национално значение“ са 8 обекта, разположени в село Садовец, сред тях са Старата крепост – Садовско кале, Големаново кале, Манастира в местността „Студенец“. Културното наследство в общината е концентрирано в селата Горни Дъбник и Садовец предимно. Голяма част от историческите недвижими културни ценности са разположени в парк Лавров, където са се водели битките за освобождаване на Плевен.

Религиозни храмове и обекти за поклоннически туризъм: На територията на МИГ обектите с религиозно значение са 13 – 11 църкви и 2 джамии.

Основни културни институции и обекти - Народни читалища - На територията има 23 читалища. В читалищата са сформирани самодейни колективи – танцови, певчески, театрални, организират се празненства, конкурси, събирания, като през последните години се наблюдава сериозно увеличение на броя на самодейните състави, което говори за засилен интерес към различните форми на културни дейности. В културния календар на общините от територията на МИГ са включени и се отбелязват множество национални празници, изпълняват се разнообразни ритуали и обичаи, характерни за общината.

Основни културни събития: Ежегодно се провежда преглед на художествената самодейност „С музика, песен и танц в сърцата“ в община Долна Митрополия и общински преглед на художествената самодейност „От извора на българската самобитност“ в община Долни Дъбник за колективите от читалищата и клубовете на пенсионера. Традиционно всяка година в началото на м. май на красивия бряг на река Дунав в село Байкал се провежда „Астро парти Байкал“. В град Тръстеник НЧ „Неофит Рилски – 1872“ организира биенале за детски рисунки и общинска декада на културата и изкуството. **Към НЧ „Илия Бешков1898” – гр. Долни Дъбник е създадена Школата по спортни танци и латинобалет**, която привлича много деца и млади хора, а също така е домакин на регионални и национални състезания по спортни танци.

Спорт - В гр. Долна Митрополия е регистриран футболен клуб "Ботев", в с. Божурица - ФК "Спартак", който участва в "Б" регионална футболна група. В гр. Тръстеник футболният отбор е също с добри традиции. В община Долни Дъбник има 3 футболни клуба за мъже: ФК „Единство“ - гр. Долни Дъбник; ФК „Лавров“ - с. Горни Дъбник ; ФК „Чавдар“ - с. Садовец и 1 детско-юношески ФК. Спортна инфраструктура (футболни игрища) има изградена във всички населени места от община Долна Митрополия без с. Гостиля. В гр. Долна Митрополия има 2 игрища. На територията на община Долни Дъбник, съответно в гр. Долни Дъбник, с. Горни Дъбник и с. Садовец, има 3 спортни игрища, на които се провеждат футболните срещи, но те не отговарят на изискванията за стадион. В гр. Долни Дъбник има изградена многофункционална спортна площадка - за деца и младежи до 18 г. възраст.



Спортни секции има изградени към училищата. Регистрираните спортни клубове в община Долна Митрополия са: Клуб „Стрела“ – авиомоделизъм, Тенис – ски – голф клуб Комарево 89. Регистрирани са отбори по хокей на трева в СОУ „Евлоги Георгиев“, гр. Тръстеник и Спортен клуб по хокей на трева „Христо Ботев“, с. Байкал. На територията на МИГ няма развити спортни клубове с професионална дейност. В отделни селища съществуват любителски клубове по тенис на маса, шах, хокей на трева, футбол и други.

Състоянието на материално-техническата база на спортните обекти е незадоволително. Физкултурните салони и спортните площадки в училищата са в добро състояние.

Управление на отпадъците: На територията на МИГ е налице дефицит за разделно събиране и оползотворяване на биоотпадъците. Липсват разработени мерки и стимули, насочени към предотвратяване образуването на отпадъци. Ангажираността на жителите за разделно събиране на отпадъци и спазване на изискванията за изхвърляне на отпадъци е ниска.

Биологично разнообразие - Опазването на биологичното разнообразие е един от приоритетите на МИГ. Флората на територията на МИГ е представена от дървесна храстовидна растителност, пасища и ливади. Територията се характеризира с изключително голямо биоразнообразие - тополи, червена върба, черници, липи, дъб, ясен, конски кестен, благун, горун, габър, мъждрян, клен, липа, обикновен бук и др. От храстовидните видове се срещат шипка, глог, дрян, а от тревистите – блатно лютиче, водна леща, папур, тръстика. На територията са регистрирани 27 вида вековни дървета. Животинският свят на територията на МИГ е представен от евросибирски и европейски видове и е типичен за този край на България. Голям интерес представлява белият щъркел. Защитени видове са големият ястреб, белоопашатият мишелов, орелът змияр и соколът Орко. В района на пристанището на с. Байкал, местността „Липия“ и устието на р. Искър се наблюдава голямо разнообразие от водолюбиви птици — къдроглав пеликан, голям и малък корморан, бяла чапла, белоока потапница, морски орел, диви гъски, патици, дъждосвирци.

3.2. Идентифицирани групи от заинтересовани от изпълнението на стратегията за ВОМР лица на територията на МИГ:

Въз основа на проведените проучвания са идентифицирани **7 групи заинтересовани страни**, представени в таблицата по-долу:

Групи заинтересовани страни	Сектор
1. Общини - органи на местната власт и местното самоуправление, общински структури за извършване на специфични дейности (управление на социални дейности, култура и др.)	Публичен
2. Публични лица в сферата на образование - учебни заведения, детски градини	Публичен
3. Земеделски стопани (ФЛ, ЕТ, ООД, ЕООД, кооперации) и микропредприятия, малки и средни предприятия в сектора на преработката на селскостопанска продукция	Стопански



4. Микропредприятия, малки и средни предприятия извън земеделието	Стопански
5. Физически лица със специфична регистрация за извършване на дейността (занаятчии и др.)	Стопански
6. Нестопански организации (сдружения, регистрирани по ЗЮЛНЦ в областта на културата, спорта, околната среда и др., вкл. училищни настоятелства, читалища регистрирани по ЗНЧ, клубове на пенсионера и на лица с увреждания, местни поделения на религиозни общности, регистрирани по Закона за вероизповеданията)	Нестопански
7. Физически лица (вкл. например общественици, самодейци, пенсионери, хора с увреждания, безработни, доброволци, млади хора, роми и др.)	Нестопански

3.3. Наличие на уязвими и малцинствени групи на територията на МИГ и описание на техните потребности:

На основата на анализа на социално-икономическата ситуация на територията на МИГ са обособени няколко уязвими групи - самотно живеещи стари хора; стари хора със затруднения в самообслужването и в тежко здравословно състояние; пълнолетни лица с увреждания; отпаднали от училище деца; безработни жени; безработни лица без квалификация; етнически общности в неравностойно положение със специален фокус към ромската общност.

Идентифицирани са и следните потребности: Създаване на нови работни места, чрез стимулиране на развитието на земеделския и производствения сектор и диверсификация към неземеделски дейности. Подобряване на достъпността на средата и качеството на живот. Разкриване на допълнителни социални услуги. Привличане на лица в риск към различни доброволчески инициативи и форми на културно-просветни дейности от местните НПО, читалища и образователни институции.

С цел решаване на проблемите на рисковите групи на територията на МИГ Долна Митрополия – Долни Дъбник в Стратегията за ВОМР 2023-2027 г. ще бъде включено допълващо финансиране от Програма Развитие на човешките ресурси, чрез което ще се предоставя възможност за възрастните хора да участват по-дълго на пазара на труда, да се включват в различни местни инициативи и дейности за осигуряване опазването на здравето. Чрез финансирането по същата програма ще се изгражда родителски капацитет и увереност в ромската общност; директна работа в общността за подкрепа на семействата в неравностойно положение, подобряване достъпа до заетост, умения и квалификация, ще се предоставя подкрепа за социалното включване и достъп до здравеопазване. Програма Образование ще предоставя възможност за решаване на проблемите на рисковите групи, свързани с приобщаване на ромските деца в образованието. По СПРЗСР ще се дава предимство на проекти, които създават нови работни места, подобряват условията за живот и осигуряват достъп на лица с увреждания,



3.4. Анализ на силните и слабите страни, възможностите и заплахите на територията на МИГ:

 <p>СИЛНИ СТРАНИ</p>	 <p>СЛАБИ СТРАНИ</p>
<ul style="list-style-type: none"> ◇ Благоприятно географско местоположение. ◇ Благоприятни почвено-климатични условия за развитие на земеделието. Екологично чист район без големи индустриални замърсявания. ◇ Богати и съхранени почвени ресурси и силно развит аграрен сектор с висок дял на земеделските територии. Богата хидрографска мрежа и висок воден потенциал на територията. ◇ Развит и значително модернизирани земеделски сектор и преработваща промишленост, включително за преработка на земеделска продукция, част от която се произвежда на територията. ◇ Наличие на свободен сграден фонд и терени на територията, подходящи за инвестиции. ◇ Наличие на значителен брой бенефициенти – както земеделски производители, така и неземеделски микропредприятия, голяма част от които притежават необходимия капацитет, за да гарантират успешно прилагане на Стратегията. ◇ Наличие на изграден капацитет в публичния сектор за осигуряване на инвестиции чрез проекти с европейско финансиране. ◇ Липса на сериозни екологични проблеми, които пряко 	<ul style="list-style-type: none"> ◇ Продължаващо застаряване на населението. Нарушена възрастова структура, големи дялове на зависимо възрастно население, нуждаещо се от социални и здравни услуги. Миграция на млади, образовани хора в активна репродуктивна възраст. ◇ Липса на чуждестранни фирми. Недостатъчно развитие на високотехнологични и иновативни производства с висока добавена стойност. ◇ Недостатъчна диверсификация на неземеделските икономически дейности. ◇ Необходимост от сериозни инвестиции в пътна и ВиК инфраструктура. Липса на канализация и ПСОВ в някои от големите населени места. ◇ Необходимост от разширяване на инфраструктура с цел социални дейности, включително отход и спорт. ◇ Неразвит туризъм и туристическа инфраструктура. Неусвояване на местния туристически потенциал.



<p>застрашават живота на населението или причиняват крайни и трайни последици.</p> <ul style="list-style-type: none">◇ Наличие на специфични традиционни събития, които могат да представляват интегрирана територията – като икономика, култура, социално общуване.◇ Наличие на културно историческо наследство и нагласа на местното население за поддържане и обогатяване.◇ Нагласа на местното население за развитие на различен вид обществени дейности, свързани с отдих, спорт, забавления.	
	
<ul style="list-style-type: none">◇ Възможности за развитие на пристанищна инфраструктура при с. Байкал – граница с р. Дунав и вкл. към мрежата TEN-T.◇ Възможности за подобряване на икономическата ситуация и увеличаване на заетостта чрез достъпа до европейско финансиране, включително създаване на устойчива структура от микро предприятия.◇ Възможност за повишаване на грамотността и образованието сред малцинствените групи от територията.◇ Възможност за подобряване и развитие на инфраструктурата, както и публичните услуги, чрез достъп до европейско финансиране. Възможности за въвеждане на електронни общински услуги.	<ul style="list-style-type: none">◇ Бързо нарастващ отрицателен естествен прираст в резултат на влошената възрастова структура, ограничен капацитет за самовъзпроизводство.◇ Задълбочаване на демографските проблеми и миграция на квалифицирани специалисти.◇ Свиване на пазара на труда и увеличаване на безработицата.◇ Задълбочаване на дисбаланса в териториалното разпределение на населението и в развитието на малките населени места.◇ Слаба предприемаческа активност, липса на инвеститорски интерес и задълбочаване на икономическия упадък.◇ Глобализация на икономиката – навлизане на външни стоки, които увеличават конкурентния натиск и



<ul style="list-style-type: none"> ◇ Възможности за развитие на интегриран културно-исторически, селски, еко туризъм, лов и риболов. ◇ Значителна част от икономическите субекти/дейности на територията попадат в обхвата на ПРСР и Стратегията по ВОМР. Продължаване развитието на високоинтензивно селско стопанство и развитие на биоземеделието. 	<p>изисква висока конкурентоспособност на местната икономика.</p> <ul style="list-style-type: none"> ◇ Влошаване качеството на техническата инфраструктура. ◇ Климатични промени – повишена уязвимост от екстремни явления и необходимост от адаптация.
---	---

4. Цели на стратегията, включително измерими целеви стойности за резултатите, и съответните планирани действия: (не повече от 10 страници)

4.1. Цели на стратегията и приоритети за развитие на територията:

Прилагането на подхода ВОМР предлага възможност за надграждане на резултатите, постигнати чрез изпълнената през програмен период 2014-2020 г. Стратегия за водено от общностите местно развитие за територията на МИГ Долна Митрополия – Долни Дъбник.

ОСНОВНА ЦЕЛ: Европейско устойчиво и интегрирано развитие на територията на Местна инициативна група Долна Митрополия – Долни Дъбник за постигане на по-добро бъдеще за местната общност.

Приоритет 1: Развитие на конкурентоспособно селско стопанство и икономика, основаващи се на местните ресурси, потенциали за развитие и нови технологии

Специфична цел 1: Подобряване на конкурентоспособността на земеделските стопанства и преработващата промишленост и насърчаване на иновативните технологии в тези сектори (Мерки 1.1, 1.2)

Специфична цел 2: Увеличаване на конкурентоспособността на местната икономика чрез диверсификация, подкрепа за въвеждане на иновации и модерни технологии и внедряване на



кръговост и ресурсна ефективност (Мярка 1.3)

Приоритет 2: Устойчиво развитие на територията, чрез модернизиране на публичната инфраструктура, съхраняване и развитие на демографския потенциал и опазване на околната среда.

Специфична цел 3: Подобряване на условията на живот и създаване на приобщаваща рамка за всички жители от територията (Мярка 1.4)

Специфична цел 4: Съхраняване и опазване на местното духовно наследство, биоразнообразието и компонентите на околната среда (Мярка 1.5)

Приоритет 3: Изграждане на екосистема на местната идентичност, като основа за устойчив растеж и развитие на общността

Специфична цел 5: Подкрепа за развитие на модели за валоризиране на местното наследство и териториалната идентичност, чрез устойчиви и иновативни инициативи (Мярка 1.6)

Специфична цел 6: Развитие на партньорства и взаимодействия за инициативи от общ интерес за създаване на динамична жизнена среда и за включване на общността в териториалното развитие (Мярка Сътрудничество и подготвителни дейности за него)

Специфична цел 7: Управление и популяризиране на СВOMP на МИГ Долна Митрополия – Долни Дъбник (Мярка Управление, мониторинг и оценката на стратегията и нейното популяризиране)

4.2. Измерими целеви стойности за резултатите (индикатори):

4.2.1. Индикатори за цялостното прилагане на стратегията за ВOMP – задължителни и специфични за МИГ:

Вид индикатор	Индикатор	Мерна единица	Цел до края на стратегията	Източник на информация
Изходен	Проекти финансирани по СВOMP	брой	34	База данни и отчет МИГ
	Бенефициенти финансирани по СВOMP	брой	27	База данни и отчет МИГ
	Проекти в сектор „Животновъдство“ или „Плодове и зеленчуци“, финансирани по СВOMP	брой	1	База данни и отчет МИГ



	Брой обявени от МИГ приеми на проектни предложения по мерки от СВОМР	брой	6	База данни и отчет МИГ
	Брой организирани обучения, информационни срещи и семинари и други дейности, свързани с трансфер на знания	Брой	100	База данни и отчет МИГ
За резултат	Интелигентен икономически преход в селските райони: Брой на подкрепени стратегии за „умни села“	брой	4	База данни и отчет МИГ
	Свързани европейски селски райони: Дял на населението в селските райони, ползващо се от подобрения достъп до услуги и инфраструктура чрез инвестиции от ОСП	%	30	База данни и отчет МИГ
	Насърчаване на социалното включване: Брой лица, обхванати от проекти, свързани с подкрепа на дейности за социално включване	брой	70	База данни и отчет МИГ
	Брой лица, включени в дейности по обучения, информационни срещи и семинари и други дейности, свързани с трансфер на знания	брой	1375	База данни и отчет МИГ
	Нови работни места по подкрепените проекти	брой	8	База данни и отчет МИГ
	Стопанства/предприятия, въвели модерни или интелигентни технологии или иновации	брой	4	База данни и отчет МИГ
	Модернизирани земеделски стопанства/предприятия	брой	7	База данни и отчет МИГ
	Млади фермери/предприемачи или фермери/предприемачи жени, финансирани по мярката	брой	7	База данни и отчет МИГ
	Бенефициенти, въвели мерки за опазване на околната среда и борба или адаптация с	брой	1	База данни и отчет МИГ



климатичните промени, в т. ч. устойчива енергия и производство, ресурсна ефективност				
Проекти с подобрен достъп на лица с увреждания до публична инфраструктура и публични места/обекти	брой	3		База данни и отчет МИГ
Проекти, насочени към основни услуги за населението, услугите за децата и уязвимите групи	брой	1		База данни и отчет МИГ
Организиран и проведен фестивали, събития, празници и др., свързани с местното културно -историческо или природно наследство	брой	3		База данни и отчет МИГ

4.2.2. Индикатори по мерки:

Мярка 1.1 „Инвестиции в земеделските стопанства“:

Вид индикатор	Индикатор	Мерна единица	Цел до края на стратегията	Източник на информация
Изходен	Проекти финансирани по мярката	Брой	8	Проектни предложения База данни и отчет МИГ Проектни предложения
	Бенефициенти финансирани по мярката	Брой	8	Проектни предложения База данни и отчет МИГ
За резултат	Нови работни места по подкрепените проекти	Брой	4	Проектни предложения База данни и отчет МИГ
	Стопанства, въвели модерни или интелигентни технологии или иновации	Брой	2	Проектни предложения База данни и отчет МИГ
	Модернизирани земеделски стопанства	Брой	4	Проектни предложения База данни и отчет МИГ
	Млади фермери или фермери жени,	Брой	4	Проектни предложения



	финансирани по мярката			База данни и отчет МИГ
	Интелигентен икономически преход в селските райони: Брой на подкрепени стратегии за „умни села“	Брой	1	База данни и отчет МИГ
Мярка 1.2 „Инвестиции за преработка на селскостопански продукти“:				
Вид индикатор	Индикатор	Мерна единица	Цел до края на стратегията	Източник на информация
Изходен	Проекти финансирани по мярката	Брой	3	Проектни предложения База данни и отчет МИГ
	Бенефициенти финансирани по мярката	Брой	3	Проектни предложения База данни и отчет МИГ
	Проекти в сектор „Животновъдство“ или „Плодове и зеленчуци“, финансирани по мярката	Брой	1	Проектни предложения База данни и отчет МИГ
За резултат	Нови работни места по подкрепените проекти	Брой	1	Проектни предложения База данни и отчет МИГ
	Предприятия, въвели модерни или интелигентни технологии или иновации	Брой	1	Проектни предложения База данни и отчет МИГ
Мярка 1.3 „Инвестиции за неселскостопански дейности“:				
Вид индикатор	Индикатор	Мерна единица	Цел до края на стратегията	Източник на информация
Изходен	Проекти финансирани по мярката	Брой	6	Проектни предложения База данни и отчет МИГ
	Бенефициенти финансирани по мярката	Брой	6	Проектни предложения База данни и отчет МИГ
За резултат	Нови работни места по подкрепените проекти	Брой	3	Проектни предложения База данни и отчет МИГ
	Предприятия, въвели	Брой	1	Проектни



	модерни или интелигентни технологии или иновации			предложения База данни и отчет МИГ
	Модернизирани предприятия	Брой	3	Проектни предложения База данни и отчет МИГ
	Млади предприемачи или предприемачи жени, финансирани по мярката	Брой	3	Проектни предложения База данни и отчет МИГ
	Бенефициенти, въвели мерки за опазване на околната среда и борба или адаптация с климатичните промени, в т. ч. устойчива енергия и производства, ресурсна ефективност	Брой	1	Проектни предложения База данни и отчет МИГ
	Насърчаване на социалното включване: Брой лица, обхванати от проекти, свързани с подкрепа на дейности за социално включване	Брой	10	Проектни предложения База данни и отчет МИГ
	Интелигентен икономически преход в селските райони: Брой на подкрепени стратегии за „умни села“	Брой	1	База данни и отчет МИГ
Мярка 1.4 „Инвестиции в основни услуги и дребна по мащаби инфраструктура“:				
Вид индикатор	Индикатор	Мерна единица	Цел до края на стратегията	Източник на информация
Изходен	Проекти финансирани по мярката	Брой	6	Проектни предложения База данни и отчет МИГ
	Бенефициенти финансирани по мярката	Брой	2	Проектни предложения База данни и отчет МИГ
За резултат	Свързани европейски селски райони: Дял на населението в селските райони, ползващо се от подобрения достъп до услуги и инфраструктура чрез инвестиции от ОСП	%	20	Проектни предложения База данни и отчет МИГ



	Проекти с подобрен достъп на лица с увреждания до публична инфраструктура и публични места	Брой	2	Проектни предложения База данни и отчет МИГ
	Проекти, насочени към основни услуги за населението, услугите за децата и уязвимите групи	Брой	1	Проектни предложения База данни и отчет МИГ
	Интелигентен икономически преход в селските райони: Брой на подкрепени стратегии за „умни села“	Брой	1	База данни и отчет МИГ
Мярка 1.5 „Запазване на духовния и културния живот на населението в селските райони“				
Вид индикатор	Индикатор	Мерна единица	Цел до края на стратегията	Източник на информация
Изходен	Проекти финансирани по мярката	Брой	2	Проектни предложения База данни и отчет МИГ
	Бенефициенти финансирани по мярката	Брой	2	Проектни предложения База данни и отчет МИГ
За резултат	Свързани европейски селски райони: Дял на населението в селските райони, ползващо се от подобрения достъп до услуги и инфраструктура чрез инвестиции от ОСП	%	10	Проектни предложения База данни и отчет МИГ
	Проекти с подобрен достъп на лица с увреждания до публична инфраструктура и публични места	Брой	1	Проектни предложения База данни и отчет МИГ
Мярка 1.6 „Инвестиции за насърчаване на местни инициативи“				
Вид индикатор	Индикатор	Мерна единица	Цел до края на стратегията	Източник на информация
Изходен	Проекти финансирани по мярката	Брой	9	Проектни предложения База данни и отчет МИГ
	Бенефициенти	Брой	6	Проектни



	финансирани по мярката			предложения База данни и отчет МИГ
За резултат	Организиран и проведен фестивал, събития, празници и др., свързани с местното културно - историческо или природно наследство	Брой	3	Проектни предложения База данни и отчет МИГ
	Насърчаване на социалното включване: Брой лица, обхванати от проекти, свързани с подкрепа на дейности за социално включване	Брой	60	Проектни предложения База данни и отчет МИГ
Мярка „Сътрудничество и подготвителни дейности за него“				
Вид индикатор	Индикатор	Мерна единица	Цел до края на стратегията	Източник на информация
Изходен	Брой организирани обучения, информационни срещи и семинари и други дейности, свързани с трансфер на знания	Брой	2	База данни и отчет МИГ
За резултат	Брой лица, включени в дейности по обучения, информационни срещи и семинари и други дейности, свързани с трансфер на знания	Брой	20	База данни и отчет МИГ
	Интелигентен икономически преход в селските райони: Брой на подкрепени стратегии за „умни села“	Брой	1	База данни и отчет МИГ
Мярка „Управление, мониторинг и оценката на стратегията и нейното популяризиране“				
Вид индикатор	Индикатор	Мерна единица	Цел до края на стратегията	Източник на информация
Изходен	Брой обявени от МИГ приеми на проектни предложения по мерки от СВOMP	Брой	6	База данни и отчет МИГ
	Брой организирани обучения, информационни срещи и семинари и други	Брой	98	База данни и отчет МИГ



	дейности, свързани с трансфер на знания			
За резултат	Брой лица, включени в дейности по обучения, информационни срещи и семинари и други дейности, свързани с трансфер на знания	Брой	1355	База данни и отчет МИГ

4.3. Планирани дейности за постигане на целите и приоритетите на стратегията

Приоритет 1: Развитие на конкурентоспособно селско стопанство и икономика, основаващи се на местните ресурси, потенциали за развитие и нови технологии.

Специфична цел 1: Подобряване на конкурентоспособността на земеделските стопанства и преработващата промишленост и насърчаване на иновативните технологии в тези сектори - За постигането на тази цел са необходими инвестиции, свързани с внедряване на иновации, с повишаване на енергийната ефективност в стопанствата и предприятията, вкл. чрез производство на енергия от възобновяеми енергийни източници; със системи и оборудване, използвани за събиране, обработка, анализ, отдалечен контрол на данни за отпадъците, генерирани от земеделското производство, за проследяване на емисиите парникови газове в стопанството, на компонентите на околната среда и др. подобни, като например: безпилотни летателни системи, изкуствен интелект, сателитни изображения, автоматизация и роботика, вкл. земеделска техника с такива компоненти. Това ще се осъществи чрез мярка **1.1 „Инвестиции в земеделските стопанства“**.

Друг инструмент за постигане на тази цел са инвестициите по мярка **1.2 „Инвестиции за преработка на селскостопански продукти“**, които ще бъдат свързани с инсталиране на нови машини и оборудване за подобряване на производствения процес и маркетинга; внедряването на иновации, на системи за управление на качеството; постигане съответствие със стандартите на Общността, включително пречиствателни съоръжения; пречиствателни съоръжения и съоръжения за третиране на отпадъци; модернизиране/оборудване на съоръжения за съхраняване на отпадни води, включително инсталации за пречистване на отпадъчни води в преработката.

Специфична цел 2: Увеличаване на конкурентоспособността на местната икономика чрез диверсификация, подкрепа за въвеждане на иновации и модерни технологии и внедряване на кръговост и ресурсна ефективност - Тази цел ще бъде постигната чрез осигуряване на помощ за дейности в областта на развитието на услуги във всички сектори, неземеделските производства и занаятите. Предвижда се създаване на нови и разнообразяване на съществуващите възможности за заетост извън земеделието. Специфичната цел ще се реализира чрез мярка **1.3 „Инвестиции за неселскостопански дейности“**.

Приоритет 2: Устойчиво развитие на територията, чрез модернизиране на публичната инфраструктура, съхраняване и развитие на демографския потенциал и опазване на околната среда.



Специфична цел 3: Подобряване на условията на живот и създаване на приобщаваща рамка за всички жители от територията - Основните дейности за постигане на тази цел са изграждането и подобряването на инфраструктурата на територията на МИГ, модернизиране на основните услуги за населението и улесняване на достъпа му до култура, развлечение и спорт, услуги за децата и уязвимите групи, информационни и комуникационни услуги. Тази цел ще бъде постигната чрез мярка **1.4 „Инвестиции в основни услуги и дребна по мащаби инфраструктура“**.

Средство за постигане на тази специфична цел са и мерките по Програма „Образование“, подробно описани в Приложение 13 и част от мерките по Програма „Развитие на човешките ресурси“ 2021-2027, подробно описани в Приложение 11, които ще се прилагат съгласно Постановление № 494 на Министерския съвет от 30 декември 2024 г. за определяне на правила за прилагане на подхода „Водено от общностите местно развитие“ за периода 2021 – 2027 г.

Специфична цел 4: Съхраняване и опазване на местното духовно наследство, биоразнообразието и компонентите на околната среда - Инвестициите за постигането на тази специфична цел ще осигурят на общността запазване на духовния и културния живот на населението и културно-духовно развитие. Това ще допринесе за запазване на културната идентичност и традиции на територията на МИГ Долна Митрополия – Долни Дъбник и повишаване на качеството на живот на хората, живеещи тук. Тази цел ще бъде постигната чрез мярка **1.5 „Запазването на духовния и културния живот на населението в селските райони“**. Средство за постигане на тази специфична цел са и мерките по допълващото финансиране от Програма „Околна среда“ 2021-2027 г., подробно описани в приложение 15, които ще се прилагат съгласно Постановление № 494 на Министерския съвет от 30 декември 2024 г. за определяне на правила за прилагане на подхода „Водено от общностите местно развитие“ за периода 2021 – 2027 г.

Приоритет 3: Изграждане на екосистема на местната идентичност, като основа за устойчив растеж и развитие на общността.

Специфична цел 5: Подкрепа за развитие на модели за валоризиране на местното наследство и териториалната идентичност, чрез устойчиви и иновативни инициативи - Местното природно, културно и историческо наследство, традициите и обичаите са основа на местната идентичност и потенциал за съживяване на селските общности. Инвестициите в подкрепа на автентични традиции, фолклор, обичаи, празници, традиционни земеделски или производствени практики, занаяти и др, съчетани с подходящ маркетинг може да ги превърне в богатство и източник за просперитет на местните общности. За изпълнението на тази цел ще спомогне прилагането на мярка **1.6 „Инвестиции за насърчаване на местни инициативи“**. Чрез реализирането на дейностите по нея ще се постигне опазването и популяризирането на нематериалното културно наследство, природните, културните и исторически дадености и типични местни изделия, продукти и храни и тяхното развитие и предаване към следващите поколения. Ще бъдат подкрепени нови и разнообразни инициативи на територията на МИГ, имащи за основа местната идентичност.

Специфична цел 6: Развитие на партньорства и взаимодействия за инициативи от общ



интерес за създаване на динамична жизнена среда и за включване на общността в териториалното развитие - Тази специфична цел ще бъде изпълнена чрез прилагане на мярка „Сътрудничество и подготвителни дейности за него“. В процеса на изпълнение на мярката ще бъдат създадени партньорства с други МИГ от ЕС и/или България, с които ще бъде разработен съвместен проект, свързан с изграждане на чувство за общност и идентичност между европейските селски райони, ще бъде извършена задълбочена оценка на нагласите за оформяне на център и елементи на местната идентичност сред читалища, производители, предприемачи, публична администрация, общности и др., като принос към създаване и развитие на сътрудничество. Ще бъдат създадени възможности за обмен на опит и ноу-хау, за взаимно обучение и партниране, за трансфер на политики и добри практики, чрез провеждане на работни срещи и работни посещения, както и ще бъдат идентифицирани местните идентичности на партньорите, основани на един или няколко от следните елементи: традиции, местни продукти, история, култура, и др. Ще бъде анализиран потенциалът и възможностите за създаване на „интелигентни селища“.

Специфична цел 7: „Управление и популяризиране на СВОМР на МИГ Долна Митрополия – Долни Дъбник - тази специфична цел ще бъде изпълнена чрез прилагане на мярка „Управление и популяризиране на СВОМР на МИГ Долна Митрополия – Долни Дъбник“. В изпълнение на мярката Местната инициативна група ще бъде обезпечена с необходимия финансов ресурс за ефективното изпълнение на стратегията за ВОМР, ще се повиши информираността на населението от територията относно подхода Водено от общностите местно развитие и ще се насърчи активното му участие в процеса на прилагане на стратегията за ВОМР.

5. Описание на мерките: *(не повече от 4 страници за всяка мярка)*

Общи условия по мерки и дейности, финансирани от ЕЗФРСР:

1. Допустими за подкрепа чрез стратегията за ВОМР са следните разходи:

1.1. инвестиционни разходи съгласно чл. 73 от Регламент (ЕС) № 2021/2115;

1.2. други допустими разходи съгласно Регламент (ЕС) № 2021/1060 и целите и приоритетите на стратегията за ВОМР;

1.3. определени в Постановление № 86 от 2023 г. на Министерския съвет за определяне на национални правила за допустимост на разходите по програмите, финансирани от Европейските фондове при споделено управление, за програмен период.

2. Не са допустими за финансиране по проекти от стратегиите за ВОМР разходи:

2.1. за закупуване на права за селскостопанска продукция и закупуване на права за получаване на плащане;

2.2. за закупуване на земя на стойност над 10 % от общите допустими разходи за съответната операция, с изключение на закупуване на земя с цел опазване на околната среда и опазване на богатите на въглерод почви, или закупуване на земя от млади земеделски стопани чрез използване на финансови инструменти; при финансовите инструменти този таван се прилага за допустимите публични разходи, изплащани на крайния получател или, в случай на



гаранции — до размера на базовия заем;

2.3. за закупуване на животни и закупуване на едногодишни растения и тяхното засаждане с цел, различна от:

- възстановяване на земеделския или горския потенциал след природни бедствия, неблагоприятни климатични явления или катастрофално събитие;
- предпазване на селскостопанските животни от големи хищници или от използването им в горското стопанство вместо машини;
- отглеждане на застрашени породи съгласно определението в член 2, точка 24 от Регламент (ЕС) 2016/1012 на Европейския парламент и на Съвета (45) в рамките на задълженията, посочени в член 70; или
- опазване на сортове растения, застрашени от генетична ерозия, в рамките на задълженията, посочени в член 70;

2.4. за лихви по дългове, с изключение на свързани с безвъзмездни средства, отпуснати под формата на лихвени субсидии или субсидии за гаранционни такси;

2.5. за инвестиции в широкомащабна инфраструктура, както е определена от държавите членки в стратегическите им планове по ОСП, която не е част от стратегиите за водено от общностите местно развитие, установени в член 32 от Регламент (ЕС) 2021/1060, с изключение на инвестиции в ширококолентова инфраструктура и превантивни действия за защита от наводнения или защита на бреговете с оглед на ограничаване на последиците от възможни природни бедствия, неблагоприятни климатични явления или катастрофални събития;

2.6. за инвестиции в залесяване, които не са съвместими с целите, свързани с околната среда и климата, в съответствие с принципите за устойчиво управление на горите, разработени в общоевропейските насоки за залесяване и повторно залесяване;

2.7. за инвестиции и дейности, които не са в съответствие с мерките и условията, посочени в становището за екологична оценка на СПРЗСР;

2.8. за инвестиции и дейности, за които не е налице акт на компетентните органи по околна среда по реда и условията на глава шеста от Закона за опазване на околната среда и/или чл. 31 на Закона за биологичното разнообразие и при съобразяване с условията и мерките в съответния акт;

2.9. за закупуване и/или инсталиране на оборудване, машини и съоръжения втора употреба;

2.10. за закупуване на лизинг на недвижима собственост;

2.11. за данък върху добавена стойност (ДДС), с изключение на невъзстановим ДДС, когато е поет действително и окончателно от кандидатите;

2.12. за оперативни разходи, включително разходи за поддръжка, наеми, застраховка, както и други разходи, възникнали при изпълнение на договори за лизинг, марж/печалба за лизингодателя, разходи за лихви, разходи за неустойки и такси, режимни разходи;



- 2.13. за банкови такси, разходи за гаранции, изплащане и рефинансиране на лихви;
- 2.14. за принос в натура;
- 2.15. за изследвания за разработване на нови продукти, процеси и технологии;
- 2.16. за търговия на дребно, с изключение на интервенциите, за които е допустимо предоставянето на подкрепа за този тип дейност;
- 2.17. за закупуване, включително чрез финансов лизинг, на нови машини и оборудване, включително компютърен софтуер, за частта над пазарната им стойност;
- 2.18. за сертификация по HACCP (Анализ на опасностите и контрол на критичните точки) и по други международно признати стандарти;
- 2.19. които представляват обикновена подмяна;
- 2.20. свързани с плащания в брой;
- 2.21. за общи разходи, извършени преди 01.01.2023 г.;
- 2.22. за закупуване на превозни и транспортни средства, с изключение на специализирани такива, в зависимост от допустимите за подпомагане дейности по съответната интервенция в СПРЗСР;
- 2.23. предвиждащи фиксирани плащания и мерки, свързани със схеми за плащания на площ;
- 2.24. за инфраструктура, свързана с пътища и/или водопреносни и канализационни системи, когато не са част от по-голям проект или не са свързани с дейности, отговарящи на концепцията за интелигентни селища;
- 2.25. за основни земеделски инвестиции, с изключение на такива, предвидени за социално земеделие и/или такива, свързани с колективни инвестиции;
- 2.26. за изграждане/ремонт/реконструкция на места за настаняване;
- 2.27. за напоителни инсталации;
- 2.28. за закупуване на земя и сгради на стойност, надвишаваща стойността на данъчната оценка;
- 2.29. за строителна техника, включително самоходни машини, когато проектът е свързан със земеделска дейност, включително животновъдни обекти и складове за съхранение на продукцията;
- 2.30. извършени преди подаване на проектното предложение, с изключение на общите разходи, свързани с основните разходи по проекта като хонорари на архитекти, инженери и консултанти, предпроектни проучвания, придобиване на патентни права и лицензи, авторски права и строителен надзор.
3. За дейностите по сътрудничество и подготвителни дейности за него, не са допустими разходи за:
 - 3.1. разходи, за които е получено финансиране от националния бюджет или бюджета на



Европейския съюз, в т.ч. по подмярка 19.4 „Текущи разходи и популяризиране на стратегия за Водено от общностите местно развитие“ от ПРСР 2014 – 2020 г.;

3.2. разходи за обикновена подмяна;

3.3. закупуване на животни;

3.4. закупуване на едногодишни растения;

3.5. закупуване на земя и сгради;

3.6. принос в натура;

3.7. разходи, платени в брой (с изключение на разходите за командировки, пощенски и куриерски услуги, такси за издаване на изискуеми документи и разходи за застрахователни премии), както и за опростени разходи съгласно чл. 83, ал. 1, букви "б", "в" и "г" от Регламент (ЕС) 2021/2115 на Европейския парламент и на Съвета от 2 декември 2021 година);

3.8. банкови такси;

3.9. заявени за финансиране разходи в частта им, която надвишава определените референтни стойности когато има такива;

3.10. възнаграждения, свързани с координация на дейностите, надвишаващи 10 на сто от стойността на допустимите разходи за всяка МИГ, партньор по проекта;

3.11. разходи, платени преди подаване на заявление за планирани дейности за сътрудничество и след крайния срок за тяхното извършване;

3.12. разходи за закупуване на транспортни средства;

3.13. разходи за изграждане и ремонт на места за настаняване;

3.14. разходи за информираност и публичност, които не отговарят на изискванията, посочени в Единния наръчник на бенефициента за прилагане на правилата за информация и комуникация 2021-2027 г., съгласно приложение № 1 от Националната комуникационна стратегия за програмен период 2021-2027 г.;

3.15. разходи за пътни, дневни и квартирни, извършени в полза на партньор/и по дейностите за сътрудничество;

3.16. разходи за командировки, надвишаващи стойностите, определени в Наредбата за командировките в страната, приета с Постановление № 72 на Министерския съвет от 1986 г. (Обн., ДВ, бр. 11 от 1987 г.) и Наредбата за служебните командировки и специализации в чужбина, приета с Постановление № 115 на Министерския съвет от 2004 г. (Обн., ДВ, бр. 50 от 2004 г.);

3.17. дневни пари за командировки в чужбина, надвишаващи определените в Приложение № 2 на Наредбата за служебните командировки и специализациите в чужбина, приета с ПМС № 115 от 2004 г.;

3.18. за нощувки в страната, надвишаващи 120 лв. за един човек и разходи, надвишаващи определените в Наредбата за командировките в страната, приета с Постановление № 72 на



Министерския съвет от 1986 г. (Обн., ДВ, бр. 11 от 1987 г.).

Мерки и дейности, финансирани от ЕЗФРСР:

Мярка 1.1

„Инвестиции в земеделските стопанства“

Цели

1. Внедряване на иновации в земеделските стопанства, с акцент върху технологичното обновление, модерните технологии, ефективно използване на ресурсите, вкл. прецизно и интелигентно земеделие, възобновяема енергия, преход към кръгова и биоикономика.
2. Подобряване на продуктивността, икономическото развитие и укрепване на земеделските стопанства.
3. Ориентиране към пазара и повишаване на конкурентоспособността на стопанствата.
4. Увеличаване на конкурентоспособността на местните икономики и насърчаване на възможности за създаване на местни бизнеси, включително чрез разнообразяване и подкрепа за алтернативни дейности в земеделието.
5. Повишаване на заетостта, икономическия растеж и равенството между половете, като се акцентира на участието на жените в селското стопанство и в местния икономически растеж.

Допустими кандидати

Земеделски стопани, допустими за подпомагане трябва да отговарят на следните условия:

- да са физически лица или
- да са юридически лица, регистрирани по Търговския закон или Закона за кооперациите, Закона за вероизповеданията или създадени по Закона за Селскостопанската академия;
- да са регистрирани и да извършват дейността си на територията на МИГ Долна Митрополия – Долни Дъбник;
- да са регистрирани като земеделски стопани по Закона за подпомагане на земеделските производители от най – малко 24 месеца преди кандидатстването за подпомагане и да не са прекратявали своята дейност в този период;



- да имат приход/доход от земеделска дейност и/или приход/доход от услуги директно свързани със земеделска дейност и/или преработка на земеделска продукция и/или участие и подпомагане по схемата за единно плащане на площ и/или публична финансова помощ за извършваната от тях селскостопанска дейност;
- да имат минимален стандартен производствен обем /СПО/ на земеделското стопанство над 3 000 евро;
- да имат разработен бизнес план за дейностите в земеделското стопанство и доказващ подобряване на дейността на земеделското стопанство чрез прилагане на планираните инвестиции и дейности;
- Земеделските стопани със земеделски стопанства, за които е приложимо трябва да отговарят на изискванията на Закона за ветеринарномедицинската дейност;
- Кандидатите представят бизнес план, доказващ устойчивост и финансова жизнеспособност на проекта.

Групи и организации на производители,
допустими за подпомагане трябва да отговарят на следните условия:

- да са признати като група или организация на производители, в съответствие с националното и/или европейското законодателство за организации на производители;
- да имат приход от продажба на селскостопански продукти или преработени селскостопански продукти и/или получена публична финансова помощ за продажбата на посочените продукти;
- да имат разработен бизнес план за дейностите в групата/организацията на производители и доказващ подобряване на дейността ѝ чрез прилагане на планираните инвестиции и дейности;
- Земеделските стопани със земеделски стопанства, за които е приложимо трябва да



	<p>отговарят на изискванията на Закона за ветеринарномедицинската дейност.</p> <ul style="list-style-type: none">• Кандидатите представят бизнес план, доказващ устойчивост и финансова жизнеспособност на проекта. <p>Всички кандидати, трябва да са регистрирани и да извършват своята дейност на територията на МИГ Долна Митрополия – Долни Дъбник.</p>
<p>Допустими дейности</p>	<p>Дейности в земеделските стопанства, свързани с производството на селскостопански продукти включени в приложение I на Договора за функционирането на Европейския съюз или памук, с изключение на риба и рибни продукти.</p> <p>Дейности в земеделските стопанства, насочени към опазване на компонентите на околната среда и намаляване на емисиите, за въвеждане на нови и енергоспестяващи технологии или иновации в земеделското производство, за покриване на нововъведени стандарти на ЕС, за биологично производство и прецизно/интелигентно/цифрово земеделие, за дигитализация и роботизация, в това число устойчива енергия.</p> <p>Инвестиции в материални и/или нематериални активи, в това число машини, съоръжения, оборудване, включително и недвижима собственост, както и общи разходи, свързани с подпомаганата дейност.</p> <p>Подкрепа се предоставя за материални и нематериални инвестиции за покриване нуждите на земеделските стопанства, съобразени с техният капацитет.</p> <p>Подкрепата е насочена към следните дейности:</p> <ul style="list-style-type: none">- Инвестиции за модернизация и механизация /инвестиции във физически активи/, свързана с намаляване на производствените разходи и повишаване производителността на труда;- Инвестиции за постигане съответствие с нововъведени стандарти на Общността приложими за съответните стопанства;



	<ul style="list-style-type: none">- Инвестиции пряко свързани с подобряване на енергийната ефективност на стопанствата;- Инвестиции за съхранение на земеделската продукция с цел запазване качеството на продукцията;- Инвестиции в изграждане/ реконструкция/ закупуване на машини и съоръжения за опазване на околната среда, включително за съхранение на оборска тор;- Инвестиции в недвижима собственост, свързана с дейността на земеделските стопанства; <p>-Инвестиции за създаване и/или презасаждане на трайни насаждения, десертни лозя, медоносни дървесни видове за производство на мед и бързорастящи храсти и дървесни видове за производство на биоенергия;</p> <p>-Инвестиции за производство на енергия от възобновяеми енергийни източници (от водна, вятърна, слънчева, геотермална енергия и остатъчна/отпадъчна биомаса от селското стопанство) за собствено потребление за нуждите на земеделските стопанства;</p> <ul style="list-style-type: none">- Инвестиции, насочени към надвишаване на изискванията за хуманно отношение към животните и повишаване на биосигурността; <p>Подпомагат се дейности насочени към създаване на „интелигентни селища“, свързани с развитие на бизнес модели, които привличат работници и жители (временно или постоянно пребиваващи на територията) – нови селскостопански методи и технологии.</p> <p>Инсталациите за производство на енергия от ВЕИ трябва да са в съответствие с условията за устойчивост в Закона за енергията от възобновяеми източници.</p> <p>Не се предоставя подпомагане за дейности и инвестиции, които биха навредили на околната среда.</p> <p>Инвестициите, включени в проектното предложение, трябва да са придружени от документ от компетентния орган по околна среда (РИОСВ/МОСВ/БД), издадени по реда на ЗООС</p>
--	---



	<p>и/или ЗБР и ЗВ.</p> <p>Материалните и нематериалните инвестиции включени в проектното предложение трябва да са в съответствие с параметрите и дейностите, обект на подпомагане и включени в разработения бизнес план;</p> <p>За колективни инвестиции - да са свързани с основната земеделска дейност по производство и/или съхранение на селскостопански продукти, произведени от техните членове, както и подготовка на продукцията за продажба;</p> <p>Не се предоставя подпомагане за дейности, свързани с извършването на основни земеделски инвестиции с изключение на такива, предвидени за социално земеделие и/или такива, свързани с колективни инвестиции.</p>
<p>Допустими разходи</p>	<ul style="list-style-type: none">• Разходи за строително-монтажни работи за изграждане, ремонт, реконструкция, преустройство, поддръжка или възстановяване;• Разходи за закупуване на нови машини, съоръжения, оборудване и обзавеждане, включително безпилотни летателни системи и прилежащия към тях инвентар;• Разходи за модернизация и механизация /инвестиции във физически активи/, свързана с намаляване на производствените разходи и повишаване производителността на труда;• Разходи за постигане съответствие с нововъведени стандарти на Общността приложими за съответните стопанства;• Разходи пряко свързани с подобряване на енергийната ефективност на стопанствата;• Разходи за съхранение на земеделската продукция с цел запазване качеството на продукцията;• Разходи за изграждане/ реконструкция/ закупуване на машини и съоръжения за опазване на околната среда, включително за съхранение на оборска тор;• Разходи за недвижима собственост, свързана с



	<p>дейността на земеделските стопанства;</p> <ul style="list-style-type: none">• Разходи за закупуване на земя на стойност до 10 % от общите допустими разходи за съответната операция, свързани с основната дейност на проекта;• Разходи за закупуване на сгради на стойност до 10 % от общите допустими разходи за съответната операция, свързани с основната дейност на проекта;• Разходи за създаване и/или презасаждане на трайни насаждения и бързорастящи храсти и дървесни видове за производство на биоенергия;• Разходи за дейности за производство на енергия от възобновяеми енергийни източници (от водна, вятърна, слънчева, геотермална енергия и остатъчна/отпадъчна биомаса от селското стопанство) за собствено потребление за нуждите на земеделските стопанства;• Разходи, насочени към надвишаване на изискванията за хуманно отношение към животните .• Разходи за основни земеделски инвестиции, когато са свързани със социално земеделие и/или такива, свързани с колективни инвестиции• Разходи за компютърен софтуер;• Разходи за други нематериални активи, различни от софтуер (книги, филми и др.);• Разходи за специализирани превозни и транспортни средства, свързани с основната дейност на проекта;• Разходи, свързани с къси вериги на доставка на храни, директни продажби или участие в местни хранителни системи• Общи разходи, свързани с основните разходи по проекта като хонорари на архитекти, инженери и консултанти, предпроектни проучвания, придобиване на патентни права и лицензи, авторски права и строителен надзор в размер на до 12% от общия размер на допустимите разходи по проектното предложение
Финансови параметри за проектите	Минимален размер на общите допустими разходи



	<p>за един проект е 4 889,50 лева.</p> <p>Максимален размер на общите допустими разходи за един проект е 150 000 лева.</p>
<p>Интензитет на финансовата помощ</p>	<p>Финансовата помощ за одобрени проекти е в размер на 50% от общия размер на допустимите за финансово подпомагане разходи.</p> <p>Максималното подпомагане може да бъде увеличено до 80% за инвестиции, извършени от млади земеделски стопани, които отговарят на следните условия съгласно СПРЗСР:</p> <ul style="list-style-type: none">- към момента на подаване на проектното предложение земеделският стопани е на възраст не повече от 40 навършени години;- да е ръководител на земеделско стопанство лице, което изпълнява следните условия: кандидат/бенефициент физическо лице, собственик на предприятието на кандидата/бенефициента ЕТ или собственик на капитала на кандидата/бенефициента ЕООД. В случай на юридическо лице (ЕООД), условието е управителят да бъде едноличен собственик на капитала на дружеството-кандидат;- да е лице, което притежава професионални умения и компетентности в областта на селското стопанство и/или ветеринарната медицина, и/или икономическо образование със земеделска насоченост;- да е лице, което притежава професионални умения и компетентности в областта на селското стопанство и/или ветеринарната медицина, и/или икономическо образование със земеделска насоченост, е такова, което има завършено средно/висше образование в областта на селското стопанство или ветеринарната медицина, или средно/висше икономическо образование със земеделска насоченост; и/или удостоверение за



	<p>завършен курс от минимум 150 часа или свидетелство за професионална квалификация в областта на селското стопанство.</p> <p>Максималното подпомагане може да бъде увеличено до 85 % за инвестиции на малки стопанства (икономически размер на стопанството, измерен в стандартен производствен обем – до 8 000 евро включително)</p>
<p>Критерии за подбор на проектите</p>	<ol style="list-style-type: none">1. Проектът е за инвестиции в чувствителни сектори – 10 точки2. Проектът е свързан с биологично земеделие – 10 точки3. Проектът подкрепя развитието на по-малките земеделски стопанства:<ol style="list-style-type: none">3.1. Земеделското стопанство на кандидата е с размер от 3 000 до 30 000 СПО - 15 точки3.2. Земеделското стопанство на кандидата е с размер от 30 001 до 75 000 СПО – 10 точки3.3. Земеделското стопанство на кандидата е с размер над 75 000 СПО – 0 точки4. Проектът е представен от кандидат, който е получил подкрепа за създаване на стопанство на млад фермер или полупазарно стопанство (малко стопанство) през периода 2007 – 2013 и/или периода 2014 – 2020 г. и не е получавал подпомагане по ПРСР за инвестиционни дейности по мерки 121 и/или 4.1, с цел осигуряване на приемственост в селското стопанство – 5 точки5. Проектът е представен от млад земеделски стопанин – 5 точки;6. Проектът е представен от земеделски стопанин – жена – 5 точки;7. Проектът осигурява допълнителна заетост/ново работно място – 10 точки<ol style="list-style-type: none">7.1. за период от 6 -12 месеца – 5 т.7.2. за период над 12 месеца– 10 т.8. Проектът е свързан с инвестиции за въвеждане



	<p>на модерни технологии, прецизно и интелигентно земеделие, цифрово икономическо развитие, дигитализация и роботизация, иновации в земеделското производство или устойчива енергия – 20 точки</p> <p>10. Проектът е свързан с инвестиции свързани с къси вериги на доставка на храни, директни продажби или участие в местни хранителни системи – 10 точки</p> <p>11. Проектът води до въвеждане на нов за стопанството продукт/техника/технология - 10 точки</p> <p>Минимален праг за одобрение на проектното предложение – 40 точки.</p>
Мярка 1.2	„Инвестиции за преработка на селскостопански продукти“
Цели	<ol style="list-style-type: none">1. Ускоряване на модернизацията, иновациите и технологичното обновление в сектора на земеделската преработка;2. Подобряване на производството и обработката на селскостопанските продукти;3. Усъвършенстване на насочеността към пазара и повишаване на конкурентоспособността на селскостопанските стопанства;4. Подкрепа за повишаване на конкурентоспособността на местните икономики и създаване на местни предприятия, включително чрез разнообразяване и подкрепа за алтернативни икономически дейности в сферата на преработката на селскостопански продукти.5. Засилване на заетостта, икономическия растеж и равенството между половете, с акцент върху участието на жените в селското стопанство, социалното приобщаване и развитието на селските райони.6. Подобряване на позицията на земеделските стопани във веригата на стойността.
Допустими кандидати	<u>Кандидатите преработватели на селскостопански продукти</u> , допустими за подпомагане трябва да отговарят и на следните условия:



- да са физически или юридически лица регистрирани по Търговския закон, Закона за кооперациите или други създадени в съответствие със специализирано национално законодателство.
- да са микро, малки, средни или големи* предприятия, дефинирани съгласно Препоръка 2003/361/ЕО на Комисията. (*Предприятия, които надвишават критериите посочени в чл. 3, ал. 1 от Закон за малки и средни предприятия);
- за микро, малки, средни или големи предприятия - да осъществяват дейност по преработка на селскостопански продукти съгласно Закона за храните* /*ако закона е приложим за съответната дейност/ от най – малко 24 месеца без прекъсване преди подаване на проектното предложение;
- да имат разработен бизнес план за дейностите по преработка на селскостопански продукти и доказващ подобряване на дейността на кандидата чрез прилагане на планираните инвестиции и дейности;
- кандидатите представят бизнес план, доказващ устойчивост и финансова жизнеспособност на проекта.

Кандидатите групи/организации на производители допустими за подпомагане трябва да отговарят на следните условия:

- да са признати от министъра на земеделието;
- да имат разработен бизнес план за дейностите по преработка на селскостопански продукти произведени от членовете на групата/организацията на производители;
- кандидатите представят бизнес план, доказващ устойчивост и финансова жизнеспособност на проекта.

Кандидатите земеделски стопани допустими за подпомагане трябва да отговарят на следните условия:



	<ul style="list-style-type: none">• да са физически лица регистрирани по Търговския закон или;• да са юридически лица, регистрирани по Търговския закон или Закона за кооперациите;• да имат минимален стандартен производствен обем /СПО/ на земеделското стопанство над 3 000 евро;• за микро, малки, средни и големи предприятия, дефинирани съгласно Закон за малки и средни предприятия - да са регистрирани като земеделски стопани по Закона за подпомагане на земеделските производители от най – малко 24 месеца преди кандидатстването за подпомагане и да не са прекратявали своята дейност в този период;• да имат разработен бизнес план за дейностите по преработка на селскостопански продукти и доказващ подобряване на дейността на кандидата чрез прилагане на планираните инвестиции и дейности;• преобладаващата част /най – малко 51%/ от предвидените за преработка селскостопански продукти трябва да са произведени в земеделското стопанство на кандидата;• кандидатите представят бизнес план, доказващ устойчивост и финансова жизнеспособност на проекта. <p>Всички кандидати, трябва да са регистрирани и да извършват своята дейност на територията на МИГ Долна Митрополия – Долни Дъбник.</p>
<p>Допустими дейности</p>	<p>Дейности за преработката и/или маркетинг /предлагането на пазара на продукти/, описани в Приложение I на Договора за функциониране на Европейския съюз и памук в следните сектори:</p> <ul style="list-style-type: none">- мляко и млечни продукти, включително яйца от птици;- месо и месни продукти;- плодове и зеленчуци, включително гъби;



	<ul style="list-style-type: none">- пчелен мед;- зърнени, мелничарски и нишестени продукти;- растителни и животински масла и мазнини- технически и медицински култури, включително маслодайна роза и билки;- готови храни за селскостопански животни;- гроздова мъст, вино и оцет; <p>Дейности за преработка на селскостопански продукти, насочени към опазване на компонентите на околната среда и свързани с преработката на сертифицирани биологични продукти;</p> <p>Инвестиции в материални и/или нематериални активи, в това число машини, съоръжения, оборудване, включително и недвижима собственост, както и общи разходи, свързани с подпомаганата дейност.</p> <p>Инвестициите допустими за подпомагане трябва са свързани с преработката или маркетинг на селскостопански продукти включени в приложение I на Договора за функционирането на Европейския съюз или памук, с изключение на риба и рибни продукти.</p> <p>Допустимите за подпомагане дейности в рамките на мярката, могат да включват материални и нематериални инвестиции.</p> <p>Продуктите от допустимите за финансова помощ сектори, за чиято преработка и/или маркетинг се кандидатства, трябва да са описани в приложение № I по чл. 38 от ДФЕС. Резултатът от преработката на селскостопански продукти може да бъде продукт, който не е включен в обхвата на приложение I на Договора за функционирането на Европейския съюз, като проектното предложение трябва да е в съответствие с избрания режим за прилагане на държавна помощ по мярката.</p> <p>Инвестициите включени в проектното предложение, трябва да са придружени от</p>
--	---



	<p>решение за преценяване на необходимостта от извършване на оценка на въздействието върху околната среда/решение по оценка на въздействие върху околната среда/решение за преценяване на необходимостта от извършване на екологична оценка/становище по екологична оценка/решение за преценка на вероятната степен на значително отрицателно въздействие/решение по оценка за съвместимостта/писмо/разрешително от компетентния орган по околна среда (РИОСВ/МОСВ), издадени по реда на ЗООС и/или ЗБР и ЗВ.</p> <p>Материалните и нематериалните инвестиции включени в проектното предложение трябва да са в съответствие с параметрите и дейностите по преработка на селскостопански продукти, обект на подпомагане и включени в разработения бизнес план;</p> <p>Подкрепата е насочена към следните дейности:</p> <ul style="list-style-type: none">• Инвестиции в процеси и технологии за производство на продукти, включително такива свързани с къси вериги на доставка;• Инвестиции свързани с изграждане, придобиване и модернизиране на сгради и други недвижими активи необходими за производството и маркетинга;• Инвестиции в инсталиране на нови машини и оборудване за подобряване на производствения процес и маркетинга;• Инвестиции в активи за съхранение, преработка, пакетиране, охлаждане, замразяване и сушене с цел запазване качеството на продукцията и суровината;• Инвестиции в специализирани транспортни средства за превоз на суровини и/или готова продукция, включително хладилни транспортни средства;• Инвестиции свързани с внедряването на системи за управление на качеството;
--	---



	<ul style="list-style-type: none">• Инвестиции за производство на енергия от възобновяеми енергийни източници (от водна, вятърна, слънчева, геотермална енергия и остатъчна/отпадъчна биомаса от селското стопанство) за собствено потребление;• Инвестиции за постигане съответствие със стандартите на Общността, включително пречиствателни съоръжения.• Инвестиции в софтуер, свързан с преработвателната дейност на кандидата, включително чрез финансов лизинг;• Инвестиции в оборудване на съоръжения за съхраняване или оползотворяване на различни отпадъчни суровини от селскостопански продукти получени в резултат на извършваната преработка;• Инвестиции в оборудване на съоръжения за съхраняване на отпадни води, включително инсталации за пречистване на отпадъчни води в преработката и маркетинга;• Общи разходи, свързани с проектното предложение• Инсталациите за производство на енергия от ВЕИ трябва да са в съответствие с условията за устойчивост в Закона за енергията от възобновяеми източници.
<p>Допустими разходи</p>	<ul style="list-style-type: none">• Разходи за строително-монтажни работи за изграждане, ремонт, реконструкция, преустройство, поддръжка или възстановяване;• Разходи за закупуване на нови машини, съоръжения, оборудване и обзавеждане, включително безпилотни летателни системи и прилежащия към тях инвентар;• Разходи за изграждане, придобиване и модернизиране на сгради и други недвижими активи необходими за производството и маркетинга;• Разходи за закупуване на земя на стойност до 10 % от общите допустими разходи за съответната операция, свързани с основната дейност на



	<p>проекта;</p> <ul style="list-style-type: none">• Разходи за закупуване на сгради на стойност до 10 % от общите допустими разходи за съответната операция, свързани с основната дейност на проекта;• Разходи за закупуване и инсталиране на нови машини и оборудване за подобряване на производствения процес и маркетинга в т.ч. за преработка, пакетиране, охлаждане, замразяване, сушене и съхраняване, за производство на нови продукти, въвеждане на нови технологии и процеси, за опазване на околната среда, за производство на енергия от възобновяеми енергийни източници (за собствено потребление и собствени нужди), включително чрез преработка на растителна и животинска първична и вторична биомаса, за подобряване на енергийната ефективност и за подобряване и контрол на качеството и безопасността на суровините и храните;• Разходи за специализирани транспортни средства, за превоз на суровини и/или готова продукция, включително хладилни такива ;• Разходи за изграждане и/или модернизиране на лаборатории за нуждите на предприятието;• Разходи за инвестиции за постигане на съответствие с новоприети стандарти на Общността;• Разходи, свързани с къси вериги на доставка на храни, директни продажби или участие в местни хранителни системи• Общи разходи, свързани с основните разходи по проекта като хонорари на архитекти, инженери и консултанти, предпроектни проучвания, придобиване на патентни права и лицензи, авторски права и строителен надзор в размер на до 12% от общия размер на допустимите разходи по проектното предложение• Разходи за ноу-хау, придобиване на патентни права и лицензи, разходи за регистрация на търговски марки и процеси необходими за изготвяне и изпълнение на проекта;
--	--



	<ul style="list-style-type: none">• Разходите свързани за достигане съответствие с международни признати стандарти, само в случаите, в които същите част от общ проект на кандидата;• Разходи за въвеждане на добри производствени практики, системи за управление на качеството и подготовка за сертификация в предприятията.• Разходи за компютърен софтуер;• Разходи за други нематериални активи, различни от софтуер (книги, филми и др.);
Финансови параметри за проектите	<p>Минимален размер на общите допустими разходи за един проект е 4 889,50 лева.</p> <p>Максимален размер на общите допустими разходи за един проект е 150 000 лева.</p>
Интензитет на финансовата помощ	<p>Финансовата помощ за одобрени проекти е в размер на 50% от общия размер на допустимите за финансово подпомагане разходи.</p> <p>Финансовата помощ може да се увеличи с 10 % за проектни предложения, които се изпълняват в чувствителни сектори.</p>
Критерии за подбор на проектите	<ol style="list-style-type: none">1. Проектът е за инвестиции за преработка на суровини от чувствителни сектори – 20 точки.2. Проектът включва преработка и производство на биологични продукти – 10 точки.3. Проектът осигурява допълнителна заетост/ново работно място – 10 точки<ol style="list-style-type: none">3.1. за период от 6 -12 месеца – 5 т.3.2. за период над 12 месеца– 10 т.4. Проектът е свързан с инвестиции за въвеждане на модерни технологии, дигитализация и роботизация, иновации в преработка и производство на селскостопански продукти или устойчива енергия – 20 точки;5. Проектът е за инвестиции, чрез които ще се преработва собствената суровина на кандидата (минимум 75% от капацитета на инвестициите по



	<p>проекта) – 20 точки</p> <p>6. Проектът е свързан с инвестиции свързани с къси вериги на доставка на храни, директни продажби или участие в местни хранителни системи – 20 точки</p> <p>Минимален праг за одобрение на проектното предложение – 40 точки.</p>
Мярка 1.3	„Инвестиции за неселскостопански дейности“
Цели	<p>1.Подкрепа за нови и развитие на съществуващи неземеделски дейности в територията на МИГ Долна Митрополия – Долни Дъбник</p> <p>2. Улесняване развитието на стопанска дейност на територията на МИГ Долна Митрополия – Долни Дъбник</p> <p>3.Подкрепа за повишаване на конкурентоспособността на местните икономики и създаване на местни предприятия, включително чрез разнообразяване и подкрепа за алтернативни икономически неселскостопански дейности</p> <p>4.Засилване на заетостта, икономическия растеж и равенството между половете, с акцент върху участието на жените в икономиката, социалното приобщаване и развитието на селските райони.</p> <p>5.Укрепване на устойчивостта на земеделските стопани чрез подкрепа за тяхната диверсификация към други неземеделски дейности, носещи им допълнителни доходи в рамките на стопанството.</p>
Допустими кандидати	<p>Подпомагане в рамките на мярката получават земеделски стопани, микропредприятия и физически лица. В обхвата на мярката физическите лица са допустими за подпомагане само за инвестиции в неземеделски дейности, които са насочени към развитие на занаяти.</p> <p>1. Земеделските стопани, допустими за подпомагане трябва да отговарят на следните условия:</p>



	<p>1.1. да са регистрирани като земеделски стопани по Наредба № 3 /1999 г. от най-малко 24 месеца без прекъсване преди кандидатстването за подпомагане и да не са прекратявали своята дейност;</p> <p>1.2. да са регистрирани като еднолични търговци или юридически лица по Търговския закон или Закона за кооперациите;</p> <p>1.3. икономическият размер на земеделското стопанство е най-малко левовата равностойност на 3 000 евро стандартен производствен обем (СПО)</p> <p>2. Микропредприятията, допустими за подпомагане трябва да отговарят на следните условия:</p> <p>2.1. да са регистрирани като еднолични търговци или юридически лица по Търговския закон или Закона за кооперациите;</p> <p>2.2. да са микропредприятия по смисъла на чл. 3, ал. 3 от ЗМСП</p> <p>3. Физическите лица, допустими за подпомагане трябва да отговарят на следните условия:</p> <p>3.1. да са регистрирани по Закона за занаятите като упражняващи занаят/и след вписване в регистър БУЛСТАТ по реда на чл. 3, ал. 1, т. 9 от Закона за регистър БУЛСТАТ.</p> <p>3.2. да отговарят на определението за микропредприятие, съгласно дефиницията на чл. 3, ал. 3 от ЗМСП.</p> <p>3.3. да имат постоянен адрес на територията на МИГ Долна Митрополия – Долни Дъбник</p> <p>3.4. да отговарят на определението за самостоятелно зает занаятчия, съгласно дефиницията на чл. 5, ал. 2 от Закона за занаятите.</p> <p>Кандидатите представят бизнес план, доказващ устойчивост и финансова жизнеспособност на проекта.</p> <p>Всички кандидати, трябва да са регистрирани и да извършват своята дейност на територията</p>
--	--



	на МИГ Долна Митрополия – Долни Дъбник.
Допустими дейности	<p>Неселскостопански дейности в селските райони, свързани с:</p> <ul style="list-style-type: none">- осигуряване на възможност за развитите на различни бизнес модели и икономически дейности;- информационния и технологичен сектор и създаването на творчески продукти;- използване на потенциала на населените места в селските райони, като например природни, исторически, културни и екологични дадености, включително туристически услуги, които създават условия за съживяване на местната икономиката.- стимулиране на творческите занаяти, които са част от културното наследство и традиции;- в областта на здравеопазването и социалните услуги; <p>Алтернативни неселскостопански дейности:</p> <ul style="list-style-type: none">- технология за преработка на отпадъци в предприятията, образувани от собствената им дейност, включително текстил, полимерни и каучукови отпадъци, електроуреди и др.- ограничаване и намаляване на пластмасовите опаковки и пластмасовите изделия за еднократна употреба, внедряване на технологии за осигуряване на съответствие на пластмасовите изделия с европейските изисквания за пластмасите за еднократна употреба, внедряване на многократни и алтернативни продукти и материали, вкл. биоразградими/рециклируеми/зелени опаковки.- намаляване на използваните суровини и материали, използване на алтернативни такива, както и на естествени и възобновяеми биоресурси вместо синтетични суровини в производството с цел намаляване на отпадъчния отпечатък върху природните ресурси и преход към биоикономика.



	<p>Подпомагат се инвестиции в неземеделски дейности, които са насочени към:</p> <ul style="list-style-type: none">• Производство на продукти, които не са включени в Приложение I от Договора за функциониране на Европейския съюз (независимо от вложените продукти и материали);• Развитие на услуги във всички сектори• Производство на енергия от възобновяеми енергийни източници за собствено потребление;• Инвестиции в неземеделски дейности, които са насочени към развитие на занаяти, съгласно Приложение 1 към чл. 3, ал. 2, т. 1 от Закона за занаятите, включително предоставяне на услуги, свързани с участието на посетители в занаятчийски дейности. <p>Инвестиции в материални и/или нематериални активи, в това число машини, съоръжения, оборудване, включително и недвижима собственост, както и общи разходи, свързани с подпомаганата дейност.</p> <p>Подпомагат се дейности насочени към създаване на „интелигентни селища“, свързани с развитие на бизнес модели, които привличат работници и жители (временно или постоянно пребиваващи на територията) – създаването на икономическа зона, ИТ академия, устойчива селска мобилност, споделени пространства.</p> <p>Инвестициите, включени в проектното предложение трябва да са придружени от решение за преценяване на необходимостта от извършване на оценка на въздействието върху околната среда/решение по оценка на въздействие върху околната среда/решение за преценяване на необходимостта от извършване на екологична оценка/становище по екологична оценка/решение за преценка на вероятната степен на значително отрицателно въздействие/решение по оценка за съвместимостта/писмо/разрешително от компетентния орган по околна среда (РИОСВ/МОСВ), издадени по реда на ЗООС</p>
--	--



	<p>и/или ЗБР и ЗВ.</p> <p>Материалните и нематериалните инвестиции включени в проектното предложение трябва да са в съответствие с параметрите и дейностите, обект на подпомагане и включени в разработения бизнес план.</p> <p>Бизнес планът трябва да показва подобряване на дейността на предприятието и да доказва икономическата жизнеспособност на кандидата чрез прилагане на планираните инвестиции и дейности.</p>
<p>Допустими разходи</p>	<p>Финансова помощ за материални и нематериални инвестиции, за създаване и развитие на неземеделски дейности на територията на МИГ Долна Митрополия – Долни Дъбник, в това число машини, съоръжения, оборудване, както и общи разходи, свързани с подпомаганата дейност.</p> <p>Разходи за строително-монтажни работи за изграждане, ремонт, реконструкция, преустройство, поддръжка или възстановяване;</p> <p>Разходи за закупуване на нови машини, съоръжения, оборудване и обзавеждане, включително безпилотни летателни системи и прилежащия към тях инвентар;</p> <p>Общи разходи, свързани с основните разходи по проекта като хонорари на архитекти, инженери и консултанти, предпроектни проучвания, придобиване на патентни права и лицензи, авторски права и строителен надзор в размер на до 12% от общия размер на допустимите разходи по проектното предложение;</p> <p>Разходи за компютърен софтуер;</p> <p>Разходи за други нематериални активи, различни от софтуер (книги, филми и др.);</p> <p>Разходи за специализирани превозни и транспортни средства, свързани с основната дейност на проекта;</p> <p>Разходи за закупуване на земя на стойност до 10 % от общите допустими разходи за съответната</p>



	<p>операция, свързани с основната дейност на проекта;</p> <p>Разходи за закупуване на сгради на стойност до 10 % от общите допустими разходи за съответната операция, свързани с основната дейност на проекта;</p> <p>Разходи за дейности за производство на енергия от възобновяеми енергийни източници (вятърна, слънчева (от водна, вятърна, слънчева, геотермална енергия и остатъчна/отпадъчна биомаса от селското стопанство) за собствено потребление и собствени нужди.</p>
Финансови параметри за проектите	<p>Минимален размер на общите допустими разходи за един проект е – 4 889,50 лева</p> <p>Максимален размер на общите допустими разходи за един проект е – 200 000 лева</p>
Интензитет на финансовата помощ	<p>Финансовата помощ за одобрени проекти е в размер на 65% от общия размер на допустимите за финансово подпомагане разходи.</p> <p>Максималното подпомагане може да бъде увеличено до 80% за инвестиции, извършени от млади земеделски стопани, които отговарят на следните условия съгласно СПРЗСР:</p> <ul style="list-style-type: none">- към момента на подаване на проектното предложение земеделският стопани е на възраст не повече от 40 навършени години;- да е ръководител на земеделско стопанство лице, което изпълнява следните условия: кандидат/бенефициент физическо лице, собственик на предприятието на кандидата/бенефициента ЕТ или собственик на капитала на кандидата/бенефициента ЕООД. В случай на юридическо лице (ЕООД), условието е управителят да бъде едноличен собственик на капитала на дружеството-кандидат;- да е лице, което притежава професионални умения и компетентности в областта на селското стопанство и/или ветеринарната медицина, и/или



	<p>икономическо образование със земеделска насоченост;</p> <p>- да е лице, което притежава професионални умения и компетентности в областта на селското стопанство и/или ветеринарната медицина, и/или икономическо образование със земеделска насоченост, е такова, което има завършено средно/висше образование в областта на селското стопанство или ветеринарната медицина, или средно/висше икономическо образование със земеделска насоченост; и/или удостоверение за завършен курс от минимум 150 часа или свидетелство за професионална квалификация в областта на селското стопанство.</p> <p>Максималното подпомагане може да бъде увеличено до 85 % за инвестиции на малки стопанства (икономически размер на стопанството, измерен в стандартен производствен обем – до 8 000 евро включително);</p>
<p>Критерии за подбор на проектите</p>	<ol style="list-style-type: none">1. Проектът е за инвестиции в предоставяне на услуги – 20 точки.2. Проектът е за инвестиции в производствени дейности – 10 точки.3. Проектът е представен от кандидати жени и млади предприемачи – 10 точки<ol style="list-style-type: none">3.1. За проект от кандидат жена – 5 точки3.2. За проект от кандидат млад предприемач – 5 точки4. Проектът осигурява допълнителна заетост/ново работно място – 10 точки<ol style="list-style-type: none">4.1. за период от 6 -12 месеца – 5 т.4.2. за период над 12 месеца– 10 т.5. Проектът е свързан с инвестиции в иновации, цифровизация, преход към кръгова икономика, технологично интензивни производства или информационни услуги, които да допринасят за повишаване на добавената стойност (в т. ч.



	<p>високотехнологични производства и услуги съгласно националните приоритетни икономически дейности, определени в Националната стратегия за насърчаване на малките и средни предприятия 2021-2027 г.) – 10 точки</p> <p>6. Проектът е свързан с инвестиции в областта на здравеопазването и социалните услуги – 10 точки</p> <p>7. Проектът е свързан с инвестиции, насочени към опазване на околната среда и борба или адаптация с климатичните промени, в т. ч. устойчива енергия и производства, ресурсна ефективност – 10 точки</p> <p>8. Проектът включва дейности за развитие на нови за кандидата услуги или производства – 10 точки.</p> <p>9. Проектът е свързан с инвестиции свързани с участие в местни хранителни системи или в подкрепа на елементи на местната идентичност – 10 точки</p> <p>10. Проектът включва дейности, насочени към създаване на „интелигентни селища“ – 10 точки</p> <p>Минимален праг за одобрение на проектното предложение – 50 точки.</p>
Мярка 1.4	„Инвестиции в основни услуги и дребна по мащаби инфраструктура“
Цели	<p>1. Подобряване на условията на живот на територията на МИГ Долна Митрополия – Долни Дъбник</p> <p>2. Изграждане и подобряване на публичната инфраструктурата на територията на МИГ</p> <p>3. Модернизиране на основните услуги за населението, услугите за децата и уязвимите групи, информационни и комуникационни услуги</p> <p>4. Улесняване достъпа на населението до култура, развлечения и спорт</p>
Допустими кандидати	Община Долна Митрополия



	Община Долни Дъбник
Допустими дейности	<ul style="list-style-type: none">• Дейности, свързани с основни услуги и дребна по мащаби инфраструктура;• Дейности, допустими за услуги за широко обществено ползване, извършвани върху имоти публична общинска собственост• Строителство, реконструкция и/или рехабилитация на нови и съществуващи улици и тротоари и съоръженията и принадлежностите към тях;• Реконструкция, ремонт, оборудване и/или обзавеждане на общинска образователна инфраструктура с местно значение в селските райони;• Реконструкция, ремонт, оборудване и/или обзавеждане на общински сгради, в които се предоставят обществени услуги, с цел подобряване на тяхната енергийна ефективност, вкл. и дейности за производство на енергия от възобновяеми енергийни източници за собствени нужди;• Изграждане и/или обновяване на площи за широко обществено ползване, предназначени за трайно задоволяване на обществените потребности от общинско значение;• Изграждане, реконструкция, ремонт, оборудване и/или обзавеждане на спортна инфраструктура.• Реконструкция, ремонт, реставрация, закупуване на оборудване и/или обзавеждане на обекти, свързани с културния живот.• Подпомагат се дейности насочени към създаване на „интелигентни селища“, свързани с:<ul style="list-style-type: none">- подкрепа на иновативни решения за създаване на устойчиви модели – интелигентни еко селища, социални селища, IT селища и др., ландшафтно планиране и реконструкция на стари сгради – използването на стари сгради или налични



	<p>парцели в полза на местната общност</p> <ul style="list-style-type: none">- дигитализация и подобряване на телекомуникационната свързаност с цел устойчиво развитие на съответния район- подобряването на условията за живот, които биха довели до задържане на населението и привличане на нови жители <ul style="list-style-type: none">• Допустими са общи разходи свързани с проекта, извършени както в процеса на подготовка на проекта, така и по време на неговото изпълнение. <p><u>Допустимите дейности трябва да отговарят на следните изисквания:</u></p> <ul style="list-style-type: none">• Да се изпълняват на територията на МИГ Долна Митрополия – Долни Дъбник;• Да отговарят на дефиницията за дребна по мащаби инфраструктура;• Да се изпълняват в съответствие с плана за интегрирано развитие на община Долна Митрополия и община Долни Дъбник;• Да не оказват отрицателно въздействие върху околната среда съгласно разпоредбите на ЗООС;• Да отговарят на изискванията на заповедите за определянето на местата по Натура 2000 и плановете за тяхното управление, а когато няма издадени заповеди дейността да е съгласувана с МОСВ, ЗЗТ, ЗБР и съответните им подзаконовни нормативни актове за тяхното прилагане;• Да се изпълняват съгласно препоръките от извършените оценки, както и условията и мерките в съответния административен акт на компетентния орган съгласно ЗООС, ЗЗТ и ЗБР и ВГ 1116 ВГ съответните им подзаконовни нормативни актове за тяхното прилагане (когато е приложимо);• Дейностите свързани със строително-монтажни работи, следва да бъдат в съответствие с приложимото национално законодателство в сферата на устройството на територията, инвестиционното проектиране и строителството в Република България;
--	--



	<ul style="list-style-type: none">• Ако дейностите се извършват на терени, които подлежат на рекултивация съгласно чл. 11, ал 1 от ЗОЗЗ да се представи проект за рекултивация на нарушени терени или залесяване на териториите с подходящи растителни видове, когато националното законодателство изисква да се приложат тези мерки;• В рамките на дейност „Изграждане, реконструкция, ремонт, оборудване и/или обзавеждане на спортна инфраструктура“ кандидатите имат възможност да извършват допустимите инвестиции и в общинска образователна инфраструктура, която включва детска градина, основно или средно училище, и в паркове. <p>Не е допустимо включването на дейности, свързани с извършването на разходи за публична инфраструктура, свързана с пътища, водопреносни и канализационни системи, освен ако не са част от по-голям проект или не са свързани с дейности, отговарящи на концепцията за интелигентни селища.</p> <p>Кандидатите представят анализ разходи—ползи, от който да е видно, че проектното предложение няма да генерира приходи.</p>
Допустими разходи	<ul style="list-style-type: none">• Разходи, свързани с прякото изпълнение на СМР за изграждане, ремонт, реконструкция, преустройство, поддръжка или възстановяване• Разходи, свързани със закупуване на нови съоръжения, оборудване и/или обзавеждане за дейностите по проекта• Общи разходи, свързани с проекта, в това число разходи за хонорари за архитекти, инженери и консултанти, консултации за икономическа и екологична устойчивост на проекта, обследване за енергийна ефективност, извършени както в процеса на подготовка на проекта, така и по време на неговото изпълнение, които не могат да надхвърлят 12 на сто от общия размер на допустимите разходи
Финансови параметри за проектите	Минимален размер на общите допустими разходи



	<p>за един проект е 4 889,50 лева.</p> <p>Максимален размер на общите допустими разходи за един проект е 300 000 лева.</p>
Интензитет на финансовата помощ	<p>Финансовата помощ за одобрени проекти е в размер на 100% от общия размер на допустимите за финансово подпомагане разходи.</p>
Критерии за подбор на проектите	<ol style="list-style-type: none">1. Проектът се изпълнява в населено място различно от общинския център – 15 точки;2. Проектът е свързан с инвестиции за въвеждане на модерни технологии, цифрово икономическо развитие, дигитализация и роботизация или иновации в градското развитие – 20 точки3. Проектът включва дейности, от които ще се възползват големи групи от хора – 20 точки<ol style="list-style-type: none">3.1. Над 1 501 човека – 20 т.3.2. От 1 001 до 1 500 човека – 15 т.3.3. От 501 до 1 000 човека – 10 т.3.4. До 500 човека – 5 т.4. Проектът включва инвестиции за устойчива енергия, осигуряващи подобряване на околната среда и постигащи екологичен ефект и въздействие – 15 точки5. Проектът включва инвестиции за достъпна среда – 15 точки6. Проектът включва дейности, насочени към създаване на „интелигентни селища“ – 15 точки <p>Минимален праг за одобрение на проектното предложение – 40 точки.</p>
Мярка 1.5	<p>„Запазване на духовния и културния живот на населението в селските райони“</p>
Цели	<ol style="list-style-type: none">1. Повишаване на качеството на живот на територията на МИГ Долна Митрополия – Долни Дъбник2. Запазване на културната идентичност на територията на МИГ3. Съхраняване и опазване на местното културно наследство



<p>Допустими кандидати</p>	<p>Местни поделения на вероизповеданията, които са:</p> <ul style="list-style-type: none">• Признати за юридически лица по силата на чл. 10 от Закона за вероизповеданията <p>или</p> <ul style="list-style-type: none">• Регистрирани като юридически лица съгласно чл. 20 от Закона за вероизповеданията <p>Всички кандидати, трябва да са регистрирани и да извършват своята дейност на територията на МИГ Долна Митрополия – Долни Дъбник.</p>
<p>Допустими дейности</p>	<p>Дейности за запазването на духовния и културния живот на населението в селските райони</p> <p>Дейности свързани с възстановяване, реставрация, ремонт или реконструкция на сгради с религиозно значение, дейности по вертикалната планировка и подобряване на прилежащите пространства, в т.ч. закупуване и доставка на оборудване</p> <p><u>Допустимите дейности трябва да отговарят на следните изисквания:</u></p> <ul style="list-style-type: none">• Вертикалната планировка е прилежащият терен към сградата, а с дейността свързана с вертикалната планировка, се осигурява правилното водоотвеждане, терасиране, изграждане на подходи към сгради, стъпала и подпорни зидове, както и огради, ако е необходимо.• Да се изпълняват в съответствие с плана за интегрирано развитие на община Долна Митрополия и община Долни Дъбник;• Да не оказват отрицателно въздействие върху околната среда съгласно разпоредбите на ЗООС;• Да отговарят на изискванията на заповедите за определянето на местата по Натура 2000 и плановете за тяхното управление, а когато няма издадени заповеди дейността да е съгласувана с МОСВ, ЗЗТ, ЗБР и съответните им подзаконови нормативни актове за тяхното прилагане;• Да се изпълняват съгласно препоръките от



	<p>извършените оценки, както и условията и мерките в съответния административен акт на компетентния орган съгласно ЗООС, ЗЗТ и ЗБР и съответните им подзаконовни нормативни актове за тяхното прилагане (когато е приложимо);</p> <ul style="list-style-type: none">• За инвестиции в обекти „Паметници на културата“, да са проведени съгласувателните процедури по реда на Закона за културното наследство (ЗКН) с Министерството на културата за защитените територии за опазване на недвижимото културно наследство.• дейностите свързани със строително-монтажни работи, следва да бъдат в съответствие с приложимото национално законодателство в сферата на устройството на територията, инвестиционното проектиране и строителството в Република България.• Преди изпълнение на дейности по реставрация на обекти, кандидатите за подпомагане да осигуряват обследване за наличие на прилепи. При установяване на екземпляри да бъдат уведомени контролните органи по околна среда, за да бъдат предприети адекватни действия по тяхна преценка. <p>Кандидатите представят анализ разходи—ползи, от който да е видно, че проектното предложение няма да генерира приходи.</p>
<p>Допустими разходи</p>	<ul style="list-style-type: none">• Разходи, свързани с прякото изпълнение на СМР за възстановяване, реставрация, ремонт или реконструкция, вертикалната планировка и подобряване на прилежащите пространства• Разходи, свързани със закупуване на ново за дейностите по проекта• Общи разходи, свързани с проекта, в това число разходи за хонорари за архитекти, инженери и консултанти, консултации за икономическа и екологична устойчивост на проекта, обследване за енергийна ефективност, извършени както в процеса на подготовка на проекта, така и по време на неговото изпълнение,



	които не могат да надхвърлят 12 на сто от общия размер на допустимите разходи
Финансови параметри за проектите	Минимален размер на общите допустими разходи за един проект е 4 889,50 лева. Максимален размер на общите допустими разходи за един проект е 200 000,00 лева.
Интензитет на финансовата помощ	Финансовата помощ за одобрени проекти е в размер на 100% от общия размер на допустимите за финансово подпомагане разходи.
Критерии за подбор на проектите	1. Проектът включва дейности, от които ще се възползват големи групи от хора – 40 точки 1.1. Над 1 501 човека – 40 т. 1.2. От 1 001 до 1 500 човека – 30 т. 1.3. От 501 до 1 000 човека – 20 т. 1.4. До 500 човека – 10 т. 2. Проектът включва инвестиции, свързани с обект, представляващ паметник на културата от „местно значение“ – 20 точки 3. Проектът включва инвестиции за достъпна среда – 20 точки 4. Проектът се изпълнява в населено място различно от общинския център – 20 точки Минимален праг за одобрение на проектното предложение – 40 точки.
Мярка 1.6	„Инвестиции за насърчаване на местни инициативи“
Цели	1. Устойчиво териториално развитие, основано на подкрепа за териториалната идентичност и специфичния териториален потенциал 2. Развитие на динамична жизнена среда и подобряване качеството на живот чрез развитие на хоризонтални и междусекторни партньорства и взаимодействие за инициативи от общ интерес; 3. Развитие на териториална идентичност, маркетинг и марки на база на специфичния териториален потенциал и продукти от местен характер;



<p>Допустими кандидати</p>	<p>1. Читалища, регистрирани по Закона за народните читалища;</p> <p>2. Юридически лица с нестопанска цел, регистрирани по Закона за юридическите лица с нестопанска цел за осъществяване на общественополезна дейност.</p> <p>Всички кандидати, трябва да са регистрирани и да извършват своята дейност на територията на МИГ Долна Митрополия – Долни Дъбник.</p>
<p>Допустими дейности</p>	<ul style="list-style-type: none">• Подготовка, организиране и провеждане на местни културни събития, като фолклорни празници и събори, панаири, фестивали, хепънинги и др., представящи културното и природно наследство на МИГ Долна Митрополия – Долни Дъбник, с акцент върху нематериалното наследство – фолклор, обичаи, традиционни земеделски или производствени практики, занаяти и др.• Дейности, свързани с проучвания, запазване, популяризиране и изработване на материали във връзка с идентификация и/или документиране и/или изследване, и/или съхраняване на елементи от нематериалното културно наследство, напр. автентичен фолклор и местни традиции, възстановяване на празници, обичаи и храни;• Дейности, представящи паметта и/или материалното културно и природно наследство на територията – експозиция на движими паметници на културата, създаване и разпространение на информационни и/или рекламни материали;• Дейности за съхранение, представяне и популяризиране на библиотечен фонд, като част от запазване на местната идентичност. <p>Кандидатите представят анализ разходи—ползи, от който да е видно, че проектното предложение няма да генерира приходи.</p>
<p>Допустими разходи</p>	<ul style="list-style-type: none">• Разходи за закупуване на инвентар, съоръжения, оборудване, обзавеждане като музикални инструменти, носии, витрини за



	<p>изложби, стелажи, декори, интерактивни дъски, мултимедии, лаптопи, осветление, озвучителна, аудио и видео техника, компютърни конфигурации, сценично оформление, реквизити необходими за дадения вид изкуство, репетиционни и сценични облекла и др.;</p> <ul style="list-style-type: none">• Разходи за закупуване на оборудване и обзавеждане за провеждане на събития – сцени, павилиони, шатри, пейки, маси, столове, елементи за ограждения и др.• Разходи за провеждане на събития – транспорт и кетъринг на участниците, наем на озвучителна и осветителна техника, материали и изграждане на временни постройки за нуждите на събитието (сцена, павилиони), наем на временни постройки за нуждите на събитието, наем на пейки, маси, столове, разходи за брандиране на събитието, за охрана, за организиране на отпадъците от събитието и др.• Разходи за публикации и реклама в печатни и електронни издания, радио и телевизионна реклама и др. във връзка със събитието по проекта• Разходи за проучвания и изработване на материали във връзка с идентификация и/или документиране и/или изследване, и/или съхраняване на елементи от нематериалното културно наследство
Финансови параметри за проектите	<p>Минимален размер на общите допустими разходи за един проект е 4 889,50 лева.</p> <p>Максимален размер на общите допустими разходи за един проект е 50 000,00 лева.</p>
Интензитет на финансовата помощ	<p>Финансовата помощ за одобрени проекти е в размер на 100% от общия размер на допустимите за финансово подпомагане разходи.</p>
Критерии за подбор на проектите	<ol style="list-style-type: none">1. Проектът се изпълнява в населено място различно от общинския център – 20 точки.2. Проектът обхваща заинтересовани страни от повече от едно населени места – 20 точки2.1. За проект, обхващащ 2 населени места - 10 точки



	<p>2.2. За проект, обхващащ 3 и повече населени места – 20 точки ;</p> <p>3. Проектът включва дейности, даващи възможност за представяне и изява на местни производители, преработватели, занаятчии – 30 точки</p> <p>4. Проектът е свързан с опазване на местни традиции и обичаи – 15 точки</p> <p>5. Дейностите по проекта са свързани с иновативен за територията на МИГ подход по представяне и/или опазване на местната идентичност – 15 точки</p> <p>Минимален праг за одобрение на проектното предложение – 40 точки.</p>
Мярка	„Сътрудничество и подготвителни дейности за него“
Допустими дейности	<p>Дейностите за сътрудничество и подготовка за него са насочени към:</p> <ol style="list-style-type: none">1. Създаване на динамична жизнена среда и подобряване качеството на живот чрез развитие на хоризонтални и междусекторни партньорства.2. Подкрепа на инициативи от общ интерес, основани на местната идентичност, като основа за териториално развитие.3. Развитие на територията на МИГ, чрез обмен на добри практики и модели за местно развитие. <p>Дейностите за сътрудничество и подготовка за него допринасят за развитието на територията на МИГ Долна Митрополия – Долни Дъбник, чрез взаимодействие и реализиране на съвместни проекти и включват:</p> <ul style="list-style-type: none">✓ Разработване на съвместен продукт/услуга/дейност, вкл. разходи за материални и нематериални инвестиции;✓ Извършване на изследвания, проучвания и анализи, директно свързани със съвместния



	<p>продукт/услуга/дейност;</p> <ul style="list-style-type: none">✓ Реализиране на промоционални и маркетингови кампании;✓ Организиране на заседания, обучения, семинари, съвместни събития, срещи с потенциални партньори или партньори по проекта;✓ Извършване на информационни кампании, включващи организиране на срещи, конференции, публикуване и излъчване в медиите;✓ Дейностите по координация (извършване на разходи за наемане на допълнителен персонал, пътни разходи, разходи за нощувки и храна, хонорари за експерти, разходи за превод, разходи за комуникация).✓ Дейности, насочени към създаване на „интелигентни селища“ („Smart-villages“) на територията на МИГ Долна Митрополия – Долни Дъбник, които съответстват на Регламент (ЕС) № 2021/2115. както следва:<ul style="list-style-type: none">• свързани с подкрепа на иновативни решения за създаване на устойчиви модели – интелигентни еко селища, социални селища, IT селища и др., ландшафтно планиране и реконструкция на стари сгради – използването на стари сгради или налични парцели в полза на местната общност• свързани с дигитализация и подобряване на телекомуникационната свързаност с цел устойчиво развитие на съответния район;• свързани с подобряването на условията за живот, които биха довели до задържане на населението и привличане на нови жители;• свързани с изготвянето на стратегии за създаване на интелигентни селища• свързани с развитие на бизнес модели, които привличат работници и жители (временно или постоянно пребиваващи на територията) – създаването на икономическа зона, IT академия, нови
--	--



	<p>селскостопански методи и технологии, устойчива селска мобилност, споделени пространства</p> <p>Дейностите за сътрудничество трябва да отговарят на следните условия за допустимост:</p> <ol style="list-style-type: none">1. да са свързани и да водят до развитието на територията, обхваната в стратегията на МИГ;2. да съответстват на и да допринасят за постигане целите и приоритетите на СВОМР на МИГ Долна Митрополия – Долни Дъбник и СПРЗСР 2023 – 2027 г.;3. да се изпълняват съгласно сключено споразумение между най-малко двама партньори - МИГ от България и/или МИГ, изпълняващи стратегии за ВОМР от друга държава – членка от ЕС;4. в партньорството за дейностите по сътрудничество могат да участват и други юридически лица от страната и чужбина със собствен финансов принос.
<p>Допустими разходи</p>	<p>Разходи за:</p> <ul style="list-style-type: none">• разработване на съвместен продукт/услуга/дейност, вкл. материални и нематериални инвестиции;• строително-монтажни или строително-ремонтни работи на територията на партньорите от Република България;• други материални и нематериални активи;• изследвания и проучвания, директно свързани със сътрудничеството, включително за издаване на становища;• възнаграждения за външни експерти – физически или юридически лица за изпълнение на дейности, включително за преводачи;• възнаграждения, свързани с координацията на планираните дейности на служители на МИГ;• промоционални и маркетингови кампании за



	<p>съвместния продукт/услуга;</p> <ul style="list-style-type: none">• организиране и провеждане на обучения, семинари, съвместни събития и партньорски срещи;• информираност – създаване на интернет страница за проекта, публикации в регионални медии, информационни конференции;• публичност – изготвяне и разпространение на информационни материали и осигуряване на публичност, в т.ч. информационни табели;• командировки на служителите на МИГ, експерти по проекта, включително преводачи, членове на колективния управителен орган и членове на колективния върховен орган на МИГ, както и други участници от територията в дейности, свързани с изпълнението на проекта, съгласно Наредбата за командировките в страната, приета с Постановление № 72 на Министерския съвет от 1986 г. (Обн., ДВ, бр. 11 от 1987 г.) и Наредбата за служебните командировки и специализации в чужбина, приета с Постановление № 115 на Министерския съвет от 2004 г. (Обн., ДВ, бр. 50 от 2004 г.);• преводи (писмени и симултанни);• пощенски и куриерски услуги;• такси за издаване на документи, свързани с изпълнението на проекта.
Финансови параметри	Общият размер на финансовата помощ по тази мярка е в размер на 390 000 лева.
Мярка	„Управление, мониторинг и оценката на стратегията и нейното популяризиране“
Допустими дейности	Дейности за управление, мониторинг и оценка на стратегията съгласно чл. 34, параграф 1, буква „в“ от Регламент (ЕС) 2021/1060, включително улесняването на обмена между заинтересованите страни, както и дейности, свързани с популяризирането на стратегията за ВОМР на МИГ Долна Митрополия – Долни Дъбник.



	<p>Допустими за извършване са дейности по управление, мониторинг и оценка на стратегията за ВОМР, включително улесняването на обмена между заинтересованите страни, съгласно одобрената стратегия.</p> <p>Допустими за извършване са дейности по популяризиране на стратегията за ВОМР, съгласно одобрената стратегия.</p>
<p>Допустими разходи</p>	<p>А. Разходи за управление, мониторинг и оценка на стратегията:</p> <ol style="list-style-type: none">1. разходи за заплати, както и задължителни по силата на нормативен акт разходи за социални и здравни осигуровки за персонала, обезщетения за временна неработоспособност и други, дължими от работодателя по силата на нормативен акт;2. разходи за външни услуги, възнаграждения и осигуровки, дължими от МИГ на експерти (физически или юридически лица), свързани с прилагането на стратегията (оценители, консултанти, външни експерти, счетоводно обслужване);3. непреки разходи:<ol style="list-style-type: none">а) за услуги, непряко свързани с прилагането на стратегията (правни, одиторски);б) разходи за наем на офис;в) разходи за комуникация и външни услуги (телефон, интернет, пощенски услуги, куриерски услуги, топло- и електроенергия, вода, охрана на офиса, електронен подпис застраховане на дълготрайни материални активи по смисъла на чл. 50, т. 2 от Закона за корпоративното подоходно облагане, закупени със средства от настоящия или предходния програмен период по подхода ВОМР);г) разходи за закупуване на офис консумативи и канцеларски материали;д) разходи за наем на лек автомобил с под 150 к.с. и с над 5+1 места за МИГ, които нямат закупен



	<p>лек автомобил;</p> <p>е) разходи за закупуване на гориво за лек автомобил;</p> <p>ж) други непредвидени оперативни разходи</p> <p>4. разходи за командировки на екипа и членовете на колективния върховен орган на МИГ съгласно Наредбата за командировките в страната, приета с Постановление № 72 на Министерския съвет от 1986 г. (Обн., ДВ, бр. 11 от 1987 г.) и Наредбата за служебните командировки и специализации в чужбина, приета с Постановление № 115 на Министерския съвет от 2004 г. (Обн., ДВ, бр. 50 от 2004 г.);</p> <p>5. разходи за закупуване на офис оборудване, обзавеждане и софтуер</p> <p>6. разходи за закупуване на един лек автомобил с под 150 к.с. и с над 5+1 места за МИГ, ако МИГ няма такъв или има закупен преди 2016 г.;</p> <p>7. разходи за обучения на екипа и членовете на колективния върховен орган във връзка с прилагането на стратегията за местно развитие;</p> <p>8. разходи, свързани с публични отношения (разходи за организиране на срещи на МИГ, разходи за работа в мрежа, участие на екипа и членовете на колективния върховен орган в срещи с други МИГ);</p> <p>9. разходи за участие на МИГ в дейности на Националната и на Европейската селска мрежа за развитие на селските райони, както и на Европейската ЛИДЕР асоциация и други асоциации на МИГ;</p> <p>10. финансови разходи, в т. ч. банкови такси за управление на сметка и такси за издаване на изискуеми документи;</p> <p>11. разходи за мониторинг и оценка на стратегията за ВОМР;</p> <p>Б. Разходи за популяризиране на стратегията за ВОМР:</p>
--	---



	<p>1. разходи за проучвания и анализи на съответната територия (териториални, икономически, социални и други анализи и проучвания);</p> <p>2. разходи за популяризиране, информиране и публичност:</p> <p>а) за създаване и поддръжка на интернет страница;</p> <p>б) за създаване и реализиране на публикации в печатни и електронни медии и излъчвания в радио- и телевизионни медии на покани за организирани събития и други, свързани с популяризиране дейността на МИГ;</p> <p>в) отпечатване на брошури, материали за обучение и други печатни материали, изработване на рекламни материали и други, свързани с популяризиране дейността на МИГ;</p> <p>г) преводи;</p> <p>д) изработка и монтаж на табели и билбордове за популяризиране на МИГ;</p> <p>е) свързани с изготвяне на материали, подпомагащи потенциалните получатели на финансова помощ при разработването на дейности и подготовката на заявления;</p> <p>ж) други разходи за популяризиране, информиране и публичност;</p> <p>3. разходи за организиране на обучения, семинари и информационни срещи за местни лидери и за уязвими групи и застрашени от бедност целеви групи, включително роми, свързани с подготовка, изпълнение и отчитане на проекти и други, свързани с популяризиране на стратегията за ВОМР и прилагане на подхода.</p>
Финансови параметри	Общият размер на финансовата помощ по тази мярка е в размер на 1 466 850 лева (25% от общия бюджет на СВОМР по СПРЗСР)



6. Финансов план, включващ планираните средства от ЕЗФРСР:

Код на мярката	Име на мярката	Общо за периода на стратегията	
		лева	%
1.1	Мярка „Инвестиции в земеделските стопанства“	600 000	10,23
1.2	Мярка „Инвестиции за преработка на селскостопански продукти“	225 000	3,83
1.3	Мярка „Инвестиции за неселскостопански дейности“	780 000	13,29
1.4	Мярка „Инвестиции в основни услуги и дребна по мащаби инфраструктура“	1 600 000	27,27
1.5	Мярка „Запазване на духовния и културния живот на населението в селските райони“	400 000	6,82
1.6	Мярка „Инвестиции за насърчаване на местни инициативи“	405 550	6,91
	Мярка „Сътрудничество и подготвителни дейности за него“	390 000	6,65
	Мярка „Управление, мониторинг и оценката на стратегията и нейното популяризиране“ (До 25% от средствата на ред „Общо средства за стратегията от ЕЗФРСР“)	1 466 850	25,00
	ОБЩО СРЕДСТВА ЗА СТРАТЕГИЯТА ОТ ЕЗФРСР	5 867 400	100

Обосновка за предвидения финансов ресурс по всяка мярка от стратегията:

Настоящата обосновка е изготвена на база анализа на социално-икономическата ситуация на територията на МИГ Долна Митрополия – Долни Дъбник, потребностите на местната общност, резултатите от процеса на консултиране със заинтересованите страни, както и потенциала за развитие на ключовите сектори. Разпределението на финансовия ресурс по мерки е насочено към постигане на целите на СВOMP и гарантиране на максимален ефект спрямо приоритетите за местното развитие.

Мярка 1.1 „Инвестиции в земеделските стопанства“

Бюджет: 600 000 лв. (10,23%)



Обосновка:

Мярката е пряко насочена към подкрепа на земеделските производители – структуроопределяща икономическа част от икономиката на територията на МИГ Долна Митрополия – Долни Дъбник, предвид че **80,60% от територията е земеделска**. Целта е модернизация на стопанствата, въвеждане на нови технологии, прецизно земеделие, иновации и ресурсна ефективност. Спрямо анализа на потребностите, очакван интерес и стратегическа значимост, мярката получава **среден към висок приоритет**, обосновано с 10,23% от ресурса.

Мярка 1.2 „Инвестиции за преработка на селскостопански продукти“

Бюджет: 225 000 лв. (3,83%)

Обосновка:

Местната икономика страда от **липса на преработвателна инфраструктура**. Съществуват малки предприятия в сферата на млекопреработката, мелничарски продукти, преработка на мед и пчелни продукти, които имат потенциал за развитие, както и потенциал за преработка на плодове и зеленчуци. Мярката цели **повишаване на добавената стойност** на продукцията, създаване на местни продукти и подобряване на пазарната реализация. Финансовият ресурс е умерен – 3,83%, съобразено с ограничената готовност на бенефициентите и специфичния характер на дейността.

Мярка 1.3 „Инвестиции за неселскостопански дейности“

Бюджет: 780 000 лв. (13,29%)

Обосновка:

Диверсификацията на икономиката в общините Долна Митрополия и Долни Дъбник е с висока степен на важност. Налице е **нисък дял на услуги, неземеделските производства са слабо застъпени, предприемаческата активност е слаба**. Подкрепата за микропредприятия в неземеделския сектори цели да стимулира икономическа активност, **разнообразяване на трудовия пазар**, иновации и цифровизация. Интересът от страна на предприемачи и предишен успешен опит с подобни проекти обосновават силно присъствие на тази мярка в стратегията – над 13,29% от бюджета.

Мярка 1.4 „Инвестиции в основни услуги и дребна по мащаби инфраструктура“

Бюджет: 1 600 000 лв. (27,27%)

Обосновка:

Това е мярката с **най-голям дял от бюджета**, което е напълно оправдано, предвид сериозните нужди от подобряване на инфраструктурата на територията – лошо състояние на улици и обществени пространства, липса на достъпна среда, недостатъчно сгради за обществени услуги с висока степен на енергийна ефективност. Подобни инвестиции носят **висока обществена стойност**, особено за уязвими групи, както и за повишаване качеството на живот и задържане на населението в малките населени места. Размерът от 27,27% гарантира достатъчен ресурс за реализация на няколко значими проекта от публичен



характер.

Мярка 1.5 „Запазване на духовния и културния живот на населението в селските райони“

Бюджет: 400 000 лв. (6,82%)

Обосновка:

Тази мярка адресира потребностите от **запазване на богатото културно наследство** на територията на МИГ Долна Митрополия – Долни Дъбник, като основа за подобряване качеството на живот. Чрез ремонта и реставрацията на културно-историческите обекти, ще се реализира в максимална степен **местния икономически потенциал** на цялата територия, ще се опазва местното културно наследство и традициите, поради което тази мярка получава **среден приоритет** в СВОМР, обоснован с 6,82% финансов ресурс.

Мярка 1.6 „Инвестиции за насърчаване на местни инициативи“

Бюджет: 405 550 лв. (6,91%)

Обосновка:

Културното материално и нематериално наследство на двете общини, активни читалища във всички населените места, традиции и местни общности – има сериозен потенциал за тяхното укрепване създаване на екосистема на местната идентичност. Мярката ще подкрепи **съхранение и представяне на местната идентичност, културния живот и местните събития**. Отреденият ресурс е съобразен с разходоемкия характер на дейностите – 6,91% от бюджета.

Мярка „Сътрудничество и подготвителни дейности за него“

Бюджет: 390 000 лв. (6,65%)

Обосновка:

Развитието на междутериториално и транснационално сътрудничество е един от инструментите за обмяна на добри практики и привличане на иновации в местното развитие. Мярката дава възможност за реализиране на **общини инициативи с други МИГ и чуждестранни партньори**, което в допълнение ще развие практики и модели за добро управление и участие на заинтересованите страни в развитието на територията. Мярката получава **среден приоритет**, обосновано с 6,65% от ресурса.

Мярка „Управление, мониторинг и оценката на стратегията и нейното популяризиране“

Бюджет: 1 466 850 лв. (25,00%)

Обосновка:

Това перо е в максимално допустимия размер съгласно насоките по ЕЗФРСР. Сумата покрива разходи за управление на МИГ, техническа помощ, обучения за бенефициенти, провеждане на информационни кампании, мониторинг, оценка на ефективността и публичност. Предвиденият ресурс гарантира **устойчивост на изпълнението, прозрачност и добро**



управление на СВOMP, както и подпомагане на местната общност за участие в проектите.

Разпределението на финансовия ресурс по мерки в рамките на Стратегията за водено от общностите местно развитие на МИГ Долна Митрополия – Долни Дъбник е прецизно съобразено както с приоритетите и специфичните нужди на територията, така и с индикаторите за изпълнение, резултат и въздействие, заложиени в рамката за мониторинг и оценка на стратегията. Изборът на относителна тежест на всяка мярка е базиран на реални социално-икономически данни, идентифицирани местни потребности и очаквания капацитет за изпълнение от страна на потенциалните бенефициенти.

Финансовият план е конструиран така, че да осигури ефективно и балансирано прилагане на интервенциите, като всяка от мерките е насочена към изпълнение на конкретни индикатори, определени в стратегическата рамка на СВOMP. Така се гарантира не само постигането на очакваните качествени ефекти, но и тяхната измеримост и проследимост във времето.

Най-значителният дял от бюджета е заделен за Мярка 1.4 „Инвестиции в основни услуги и дребна по мащаби инфраструктура“, която разполага с 27,27% от общия финансов ресурс. Тази мярка пряко адресира нуждите от подобряване на жизнената среда, достъпа до социални и образователни услуги и териториална свързаност. Очакваните резултати включват подобряване на условията на живот на населението, особено в уязвимите и слабо развити населени места. В съответствие с индикаторите за резултат, финансирането по тази мярка ще допринесе за увеличаване на броя на населението, което се възползва от подобрени обществени услуги, както и за повишаване на удовлетвореността от средата за живот, като това ще бъде проследено чрез съответните количествени показатели.

Мерките, насочени към развитие на земеделието и неземеделските дейности (1.1, 1.2 и 1.3), заемат общо 27,35% от бюджета и представляват гръбнака на икономическата част от стратегията. Те кореспондират с индикатори като брой подкрепени земеделски стопанства/предприятия, брой новосъздадени работни места, брой модернизирани стопанства/предприятия и такива, въвели модерни или интелигентни технологии или иновации. Чрез Мярка 1.1 се очаква модернизация на стопанства, а чрез Мярка 1.2 – стартиране или модернизирание на малки преработвателни обекти. Мярка 1.3 ще допринесе за създаването на нови микропредприятия в секторите услуги, неземеделски производства и занаяти, както и за разширяване дейността на съществуващи микропредприятия. Очаква се положителен ефект върху заетостта, особено сред младите хора и жените в селските райони.

Мерки 1.5 „Запазване на духовния и културния живот на населението в селските райони“ и 1.6 „Инвестиции за насърчаване на местни инициативи“ са с относително малък финансов дял – общо 13,73%, но допринасят пряко за индикаторите, свързани със социална ангажираност, активиране на местни общности и приобщаване. Чрез подкрепата за читалища и НПО, се очаква изпълнение на индикаторите за брой подкрепени събития и инициативи, свързани с местното културно - историческо или природно наследство. Подкрепата за обекти, значими за духовния живот на територията, допълнително засилва ефекта на местната идентичност и наследство. Това ще има дългосрочен ефект върху утвърждаване на местната идентичност, социалното включване и междуобщностния диалог.

Мярка „Сътрудничество и подготвителни дейности за него“ е предвидена с бюджет от 6,65%



и е стратегически важна за индикатора, свързан с подкрепа за интелигентен икономически преход в селските райони и подкрепа на стратегии за „умни села“. Чрез реализиране на вътрешнотериториални и транснационални проекти ще се повиши административният капацитет на МИГ и ще се стимулира прилагането на добри практики, иновации и нови подходи в местното развитие.

Мярка „Управление, мониторинг и оценката на стратегията и нейното популяризиране“ е в максимално допустимия размер от 25% от общия бюджет и е основен инструмент за постигане на всички индикатори, свързани с прилагането, мониторинга и популяризирането на СВOMP. Чрез тази мярка ще се обезпечи функционирането на офиса на МИГ, експертната и техническата помощ за бенефициентите, провеждането на обучения, консултации и информационни кампании за популяризиране на СВOMP и на подхода WOMP. Очакваните резултати се изразяват в повишена осведоменост, по-висок процент на усвояване на бюджета, по-голям брой подадени проектни предложения и ефективен механизъм за обратна връзка.

7. Описание на уредбата за управление, мониторинг и оценка, която показва капацитета на местната инициативна група да изпълни стратегията: (не повече от 6 страници);

7.1. Организационна структура на МИГ:

- Организационна структура/схема.

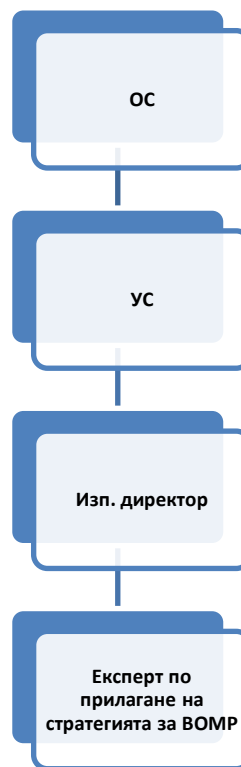

7.2. Управление на МИГ:



<p>- <i>Органи за управление и контрол;</i></p>	<p>Местна инициативна група Долна Митрополия - Долни Дъбник е учредена на 28.04.2016 година от 37 юридически лица и физически лица по реда и при условията на Закона за юридическите лица с нестопанска цел като сдружение за осъществяване на общественополезна дейност. Създадена е като публично-частно партньорство във връзка с прилагането на подхода „Водено от общностите местно развитие” на Програмата за развитие на селските райони за периода 2014-2020 година, финансиран от Европейския земеделски фонд за развитие на селските райони и други децентрализирани програми за развитие, основани на участието на местните общности. МИГ Долна Митрополия - Долни Дъбник е независима и доброволна организация на представители на местните власти, стопанския и нестопанския сектор от територията на общините Долна Митрополия и Долни Дъбник, която се основава на принципите на равенството и взаимопомощта.</p> <p>МИГ Долна Митрополия - Долни Дъбник се управлява съгласно Закона за юридическите лица с нестопанска цел.</p> <p>Общото събрание е колективен върховен орган на сдружение „МИГ Долна Митрополия - Долни Дъбник“, в което вземат участие всички членове. Общото събрание се състои от 51 физически и юридически лица, разпределени, както следва:</p> <ul style="list-style-type: none">- Дял на нестопански сектор 45,10 %;- Дял на публичен сектор 11,76 %;- Дял на стопански сектор 43,14 %. <p>Колективният управителен орган на сдружението е Управителният съвет, който се представлява от неговия Председател.</p> <p>Членовете на Управителния съвет се избират от Общото събрание за срок от 5 (пет) години. Управителният съвет е в състав от 9 (девет) лица, които са членове на сдружението. Разпределението по сектори в УС е следното:</p> <ul style="list-style-type: none">- Дял на нестопански сектор 44,44 %;- Дял на публичен сектор 11,12 %;- Дял на стопански сектор 44,44 %. <p>Общото събрание: приема, изменя и допълва Устава</p>
---	---



на СДРУЖЕНИЕТО; Взема решения относно дължимостта и размера на годишния членски внос или на имуществените вноски и определя начина на събирането му по предложение на УС; Приема правилата и реда за извършване на общественополезна дейност и други вътрешни актове; Определя броя и членовете на УС, избира и освобождава същите, избира и освобождава председателя и заместник-председателя на УС измежду неговите членове; Приема предложения от УС годишен бюджет на СДРУЖЕНИЕТО, годишния отчет на УС за дейността и годишния баланс на СДРУЖЕНИЕТО; Взема решения за събиране на допълнителни парични и имуществени вноски от членовете на СДРУЖЕНИЕТО, по резултатите от финансовата ревизия на СДРУЖЕНИЕТО, за преустройство, сливане с други сдружения с нестопанска цел или за прекратяването на СДРУЖЕНИЕТО; При прекратяване на СДРУЖЕНИЕТО, взема решение за начина за разпределянето на останалото след удовлетворяването на кредиторите имущество; Взема решения за учредяване и участие в търговски дружества; за откриване и закриване на клонове по предложение на УС; Приема програма за дейността на СДРУЖЕНИЕТО; Приема предложената от УС Стратегия за Местно Развитие; Взема решения по всички други въпроси, свързани с дейността на СДРУЖЕНИЕТО; Отменя решенията на другите органи на СДРУЖЕНИЕТО, които противоречат на закона, Устава или други вътрешни актове, регламентиращи дейността на СДРУЖЕНИЕТО; Взема решение за създаване на фондации и образуване на фондове; Освобождава предсрочно Председателя и зам. Председателя на УС или членовете на УС при злоупотреба с доверието на СДРУЖЕНИЕТО, нарушаване на Устава или на законите в РБ; Приема и изключва членове в случаи на отказ от страна на Управителния съвет; Разглежда и решава жалби против решенията на Управителния съвет.

Управителният съвет: Представява СДРУЖЕНИЕТО чрез Председателя си, както и



определя обема на представителната власт на други негови членове; Ръководи дейността на СДРУЖЕНИЕТО между две Общи събрания; Организира и осигурява изпълнението на решенията на ОС; Разработва план за дейността на СДРУЖЕНИЕТО и ги предлага за гласуване от Общото събрание; Подготвя проекти за решения на Общото събрание; Подготвя проекти за вътрешно-устройствени актове; Осигурява и се разпорежда с имуществото и финансовите средства на СДРУЖЕНИЕТО; Ръководи и контролира дейността на обслужващите звена към СДРУЖЕНИЕТО; Отчита се за дейността си пред Общото събрание; Изготвя предложения за формиране на парични фондове на СДРУЖЕНИЕТО; Определя реда и организира провеждането на дейността на СДРУЖЕНИЕТО и носи отговорност за това; Определя щатния състав на СДРУЖЕНИЕТО; Взема решения за образуване на помощни звена, комисии към УС, секции и клубове за подпомагане на дейността на СДРУЖЕНИЕТО; Определя броя на членовете на комисиите, техния състав, функции и срока на дейността им. Комисиите се отчитат за дейността си пред ОС.

Управителният съвет има и следните специфични функции:

Изготвя и приема организационна структура, правилник и процедури за функционирането на изпълнителните органи на СДРУЖЕНИЕТО; Избира и освобождава изпълнителните и оперативните звена на СДРУЖЕНИЕТО, чиито функции и отговорности се регламентират във вътрешни правила и процедури на СДРУЖЕНИЕТО; Не по-късно от 31 декември на предходната година одобрява и публикува на електронната страница на МИГ индикативен график за приемите по съответните мерки от стратегията за ВОМР за следващата календарна година; Взема решение за обявяване на подбор на проекти при съобразяване с индикативния график и одобрява покана за прием на заявления от потенциални получатели на финансова помощ; Делегира на помощни звена, комисии, секции, работни групи и други помощни органи, правомощия по оценка на проектните предложения, финансирани



	<p>от СДРУЖЕНИЕТО по Стратегията за ВОМР, както и за подпомагане дейността на Сдружението; Взема окончателни решения за финансиране на проекти; Управлява бюджета на СДРУЖЕНИЕТО чрез организиране на конкурси на база на приетата стратегия и съобразени с изискванията на финансиращата организация/институция; Избира представители на СДРУЖЕНИЕТО в национални и европейски мрежи на селските региони.</p> <p>Председателят на УС: Ръководи оперативно текущата дейност на СДРУЖЕНИЕТО; Представява СДРУЖЕНИЕТО пред трети лица, пред държавните органи, обществените организации и други физически и юридически лица в страната и чужбина. Подготвя и предлага проекти за решения на УС; Свиква и ръководи заседанията на Управителния съвет; Отчита се за дейността си пред Управителния съвет; След одобрение на щатното разписание от УС, назначава, освобождава и упражнява дисциплинарна власт по отношение на изпълнителния директор за извършване на оперативната дейност на СДРУЖЕНИЕТО; Подписва договори за финансиране на проекти от страна на СДРУЖЕНИЕТО с бенефициенти от местните общности по правилата и разпоредбите на финансиращи организации, включително с МЗХ и ДФ „Земеделие” по подхода ВОМР.</p>
<p>- <i>Описание на позициите и изискванията към изпълнителния директор и персонала.</i></p>	<p>Екипът на МИГ се състои от следните позиции:</p> <ul style="list-style-type: none">- Изпълнителен директор;- Експерт по прилагане на стратегията за ВОМР <p>Изпълнителният директор и експертът на МИГ ще бъдат назначени на трудов договор на пълен работен ден.</p> <p>Изпълнителният директор се избира и назначава от УС. Изпълнителният директор организира и отговаря за ежедневното практическо осъществяване и прилагане на Стратегията за ВОМР, нейните приоритети и цели; Осигурява изпълнението на решенията на УС; Изготвя и предлага за приемане от УС перспективен и годишен план за работа на</p>



СДРУЖЕНИЕТО и годишен проектобюджет; Организира набирането на средства за дейността на СДРУЖЕНИЕТО; Сключва трудови и граждански договори и ръководи административния персонал на СДРУЖЕНИЕТО; Решава въпроси, които в съответствие с Устава на СДРУЖЕНИЕТО му бъдат възложени от УС; Управлява и стопанисва имуществото на МИГ; Подготвя и внася за одобрение в УС необходимите документи и материали, свързани с изпълнението на СВОМР; Организира и ръководи дейностите по провеждане на процедури за подбор на проекти към СВОМР; Организира подготовката и провеждането на заседания на комисията за подбор на проектни предложения и участва в работата на комисията; Организира осъществяването на мониторинг по изпълнение на проектите и спазване на условията по сключени договори за предоставяне на БФП и подпомага методически получателите на финансова помощ; Организира възлагането на външни услуги и доставки за нуждите на СДРУЖЕНИЕТО.

Експертът по прилагане на стратегията за ВОМР подпомага изпълнителния директор при организиране и осъществяване дейностите по реализация на СВОМР; Изготвя проекти на необходимите документи във връзка с провеждане на процедури за подбор на проекти към СВОМР; Осигурява информирането и консултирането на заинтересовани страни относно приложимите мерки от СВОМР; Подпомага бенефициентите при подготовката на пакета от документи за кандидатстване с проекти; Участва в комисии за подбор на проектни предложения към СВОМР; Участва в мониторинга на проекти към СВОМР; Подготвя заявки за плащане на разходи за дейностите по управление мониторинг и оценката на стратегията и нейното популяризиране; Поддържа деловодна система и архив за дейността на СВОМР; Работи с външни изпълнители на услуги и доставки за нуждите на СДРУЖЕНИЕТО.

Изпълнителният директор притежава:

1. завършено висше образование, най-малко степен „магистър“;



	<ol style="list-style-type: none">2. общ трудов стаж най-малко 5 години;3. управленски опит най-малко две години;4. опит в реализиране на проект, програма или стратегия със стойност над 100 хиляди лева, финансирани от ЕС или от други международни донори;5. опит като изпълнителен директор на МИГ, изпълнявала стратегия по подхода ЛИДЕР/ВОМР над 5 години;6. опит в изпълнението, наблюдението, контрола или отчитането на проекти по ПРСР/Програми, финансирани от други европейски фондове над 5 години. <p>Експертът по прилагане на стратегията за ВОМР притежава:</p> <ol style="list-style-type: none">1. завършено висше образование, най-малко степен „магистър“;2. общ трудов стаж най-малко две години;3. опит в реализиране на проект, програма или стратегия със стойност над 100 хиляди лева, финансирани от ЕС или от други международни донори;4. опит в изпълнението, наблюдението, контрола или отчитането на проекти по ПРСР/Програми, финансирани от други европейски фондове над 5 години.
7.3. Капацитет на местната инициативна група да изпълни стратегията за ВОМР:	
<p>- <i>Административен капацитет;</i></p>	<p>За срока на изпълнение на стратегията за ВОМР местната инициативна група осигурява административен екип, състоящ се от служители, наети на трудов договор на пълен работен ден задължително на позициите „Изпълнителен директор“ и „Експерт по прилагане на СВОМР“.</p> <p>Членовете на административния екип на МИГ не са лица, които лично или в качеството си на собственик, управител или контролиращ друго лице предоставят или са предоставяли консултантски услуги на МИГ,</p>



	<p>свързани с разработването и прилагането на стратегията за ВОМР за периода 2023 – 2027 г.</p> <p>При необходимост за изпълнение на дейностите по стратегията за ВОМР, в екипа на МИГ допълнително могат да бъдат включени временно на граждански договори външни експерти, притежаващи необходимата квалификация за изпълнение на конкретните задачи.</p> <p>Счетоводното обслужване се предвижда да бъде изпълнявано от външни лица, с които ще бъде сключен договор за абонаментно обслужване или за услуга.</p> <p>При наемане на граждански договор на експерт на позиция „Счетоводител“ ще бъдат спазени изискванията на чл. 18 от Закона за счетоводството.</p> <p>В състава на УС на МИГ участват физически и юридически лица – членове на Сдружението от различни сектори – публичен, стопански и нестопански, които имат натрупан опит в изпълнение на СВОМР и прилагане на подхода ВОМР.</p>
<p>- Материално – технически капацитет;</p>	<p>МИГ Долна Митрополия – Долни Дъбник разполага със самостоятелен офис в гр. Долна Митрополия, който се намира на ул. „Куба“ № 2А и е отдаден с Договор за безвъзмездно право на ползване № 52/02.10.2023 г. на МИГ от Община Долна Митрополия за период от 10 години.</p> <p>Офисът на МИГ е с осигурен достъп за хора с увреждания и трудно подвижни лица, посредством изградена рампа. Офисът на МИГ се състои от две работни помещения и предверие. Работните помещения са две стаи – една по-малка, в която е обособен архив и една по-голяма, в която има три работни места (бюро и стол) и голяма заседателна маса с посетителски столове. В помещението има възможност за провеждане на срещи, консултации с бенефициенти, заседания на КУО и др. Офисът е обзаведен с работни бюра, офис столове, голяма заседателна маса с конферентни плотове, посетителски столове, горни и долни секционни</p>



	шкафове, етажерки, архивни метални шкафове със заключващ механизъм, климатици. Работните места са снабдени с необходимото оборудване – компютърни конфигурации, лаптопи, мултифункционално устройство, проектор, екран. Предверието е обзаведено с канапе, посетителски столове и масичка за провеждане на индивидуални консултации и срещи. Офисът има осигурена защита, посредством сигнално-охранителна техника. МИГ Долна Митрополия-Долни Дъбник има създадена интернет страница – https://migdmdd.eu.
- <i>Финансов капацитет;</i>	МИГ има осигурен финансов капацитет за управление на СВОМР в размер на 75 000 лева.

7.4. Описание на системата за мониторинг и оценка:

Наблюдението на СВОМР ще се извършва съвместно от УС и екипът на МИГ. Напредъкът в прилагането на Стратегията ще се докладва на УО **ежегодно чрез годишен доклад за отчитане изпълнението на стратегията за ВОМР.** Наблюдението и оценката ще отчитат напредъка в прилагането на Стратегията, чрез **изходните индикатори, финансовите показатели** (брой, стойност и БФП на подадените проектни предложения; брой, стойност и БФП на одобрените проектни предложения; брой, стойност и БФП на сключените договори; брой, стойност и БФП на одобрените искания за плащане), както и **индикаторите за резултати на СВОМР.** Ще бъде създадена собствена информационна база данни - информационен регистър, която ще има за цел да обезпечи надеждна информация за бюджетните параметри и резултатите от прилагането на Стратегията за Управителния съвет и Общото събрание на Сдружението, така, че те да могат да вземат правилни управленски решения.

Така чрез наблюдението ще се събира информация за договорените средства, финансираните дейности/инвестиции и непосредствените резултати от изпълнението на проектите. Индикаторите се отчитат общо за СВОМР и специфични за всяка мярка от СВОМР.

Бенефициентите по Стратегията трябва да предоставят данни за наблюдение при попълване на заявленията за подпомагане. Обект на наблюдение ще са етапа на реализация на проекта, извършени междинни и окончателни плащания по всеки проект, основните индикатори за всеки проект. Събраната информация ще бъде обобщена и вписана в таблиците на информационната система. Ще се поддържа и актуална информация по отношение на напредъка по изпълнението на СВОМР, като редовно се проследяват заложените индикатори. Дейността, свързана с управление и наблюдение на проектите и договорите за финансиране, следва да се извършва от служителите на МИГ Долна Митрополия – Долни Дъбник, които да следят изпълнението на дейностите, степента на постигане на целите на проекта/договора и устойчивостта на резултатите, както и съответствието на действително извършените дейности с договора. За всеки АДПБФП се определят отговорни служители, които да следят



изпълнението на договорите в ИСУН 2020, както и да извършват проверки на място. Служителите извършващи действия по мониторинг и контрол на изпълнението на АДПБФП се определят със Заповед на Председателя на УС на СНЦ „МИГ Долна Митрополия – Долни Дъбник“.

Екипът на МИГ ще следи и информацията от НСИ за социално-икономическата ситуация на територията, която ще се допълни от изследвания и проучвания, финансирани в рамките на междинната оценка. УС периодично ще наблюдава напредъка в постигане на набелязаните цели на Стратегията на базата на представените документи. УС проверява резултатите от изпълнението, особено постигане на целите за всеки един от приоритетите. Инструментите за извършване на мониторинга и за събиране на данни са:

- База данни и отчети по прилагане на СВOMP;
- Текущ мониторинг;
- Ежегодно проучване за въздействието на СВOMP върху социално-икономическото развитие на територията и удовлетвореността от прилагането на СВOMP в общността;
- Данни на НСИ;
- Други тематични проучвания и анализи.

МИГ предвижда една междинна оценка за прилагането на Стратегията и една окончателна оценка - в годината на приключване на СВOMP. Оценка ще бъдат възложени на външни експерти. Общите критерии, на базата на които ще се прави оценка са: **ефективност; ефикасност; степен на въздействие върху местните общности; устойчивост на резултатите**. Междинната оценка ще включва и анализ на възникналите положителни и отрицателни тенденции, като на тази база може да се актуализира разпределението на публичния принос по мерките.

Всяка година МИГ изготвя доклад за отчитане изпълнението на Стратегията за ВOMP въз основа на осъществената дейност и информацията по отношение на напредъка. Докладът се изработва от експерти на МИГ и се предоставя на УС за разглеждане и приемане. Докладът за отчитане изпълнението на Стратегията за изпълнение на ВOMP се подава до УО на СПРЗСР 2023 – 2027 г.

Веднъж годишно в периода на изпълнение се предвижда да бъде извършвана **оценка на изпълнението на стратегията**. Цялостна оценка на изпълнението на стратегията ще бъде извършено в края на периода на изпълнение.

В края на всяка година от изпълнението на Стратегията, въз основа на годишния доклад за напредъка и междинната оценка за прилагането на Стратегията, УС ще прави оценка на изпълнението на СВOMP по години, мерки и изразходваните средства и в резултат на тази оценка ще прави предложения за изменение на СВOMP. Предложенията за изменение на СВOMP ще бъдат представяни за публично обсъждане и последващо одобрение от Общото събрание на МИГ.

За оповестяване на **резултатите от изпълнението** на стратегията ще бъдат използвани разнообразни форми на информирание и популяризиране - интернет-страница на МИГ и



интернет-страници на община Долна Митрополия и община Долни Дъбник, страници в социални мрежи, публикации и статии в местната и регионална преса, участие в медийни изяви и публични събития, организиране и провеждане на публични и информационни срещи и събития.

8. Описание на прилагането на хоризонталните принципи на ЕС съгласно чл. 9 от Регламент (ЕС) 2021/1060 при изпълнението на стратегията: (не повече от 2 страници)

8.1. Равенство между половете и липса на дискриминация:

- прилагане на принципа на равенство между половете;

В съответствие с Регламент (ЕС) 2021/1060, УС ще гарантира, че равнопоставеността между жените и мъжете и избягването на дискриминацията са взети предвид във всички етапи на подготовката, изпълнението, мониторинга, докладването и оценката на СВОМР. Всички мерки от СВОМР ще бъдат отворени за всички бенефициенти на равна основа, без оглед на раса, етнос, религиозни вярвания, увреждания, възраст или полова ориентация. Във всички дейности, свързани със СВОМР, УС на МИГ ще се съобрази и с националното законодателство: Конституцията на Република България, Кодекса на труда, Закона за защита от дискриминация. В организираните събития на МИГ са ангажирани по равно мъже и жени. Равенство между половете ще се съблюдава строго при определянето на състава на Общото събрание и Управителния съвет на МИГ. УС на МИГ ще осигури предотвратяването на всякакъв вид дискриминация, особено при изпълнението на административните процедури във връзка с достъпа до финансови средства.

- допринасяне за утвърждаване на принципа на равните възможности;

Проблемите на равните възможности ще бъдат разглеждани и по време на разработването на критериите за избор на проекти, включително следните индикативни аспекти на тези проблеми:

1. участие на целевите групи във връзка с равните възможности в процеса на подготовката на проектите за степента, до която техните потребности и изисквания са взети предвид;
2. насърчаване на физическа и комуникационна достъпност за хората в неравностойно положение (хора с увреждания, етнически малцинства с фокус роми, дълготрайно безработни, младежи и хора, живеещи в изолация и т.н);
3. сътрудничество с организациите, представляващи интересите на различни целеви групи;

- създаване на условия за превенция на дискриминация

При избора на проекти по мерки по СВОМР ще бъде дадена възможност за финансиране на проекти, развиващи услуги и дейности за уязвимите групи. Тези данни ще се докладват от УС на МИГ пред Общото събрание. Отговорност на УС на МИГ, чрез екипа, е да осигури на бенефициентите насоки по всички практически въпроси, свързани с проблемите на равенството и отсъствието на дискриминация.

8.2 Устойчиво развитие (защита на околната среда) и спазване на принципа за ненанасяне на значителни вреди.



Дейностите по **приоритетите и целите на СВОМР** няма да окажат негативно въздействие върху околната среда. Недопустими са разходи за инвестиция, за която е установено, че ще оказва отрицателно въздействие върху околната среда.

Приоритет ще се дава на проекти, които имат принос за опазване на околната среда. Проектите, предвиждащи инвестиционни предложения, за които се изисква ОВОС по реда на Закона за Опазване на околната среда или специфична екологична оценка по реда на Закона за биологичното разнообразие, ще се одобряват само след положително становище по ОВОС/становище по ЕО и при съобразяване с препоръките от извършените оценки и становищата по тях.

Принципът за „ненанасяне на значителни вреди“ изисква проектите по СВОМР да НЕ водят до значителни вреди за следните **шест екологични цели**:

- 1) смекчаване на изменението на климата;
- 2) адаптиране към изменението на климата;
- 3) устойчиво използване и опазване на водните и морските ресурси;
- 4) преход към кръгова икономика;
- 5) предотвратяване и контрол на замърсяването;
- 6) защита и възстановяване на биологичното разнообразие и екосистемите.

Допълнително, с цел гарантиране в максимална степен на спазването на принципа за „ненанасяне на значителни вреди“, няма да се подкрепят:

- I) дейностите и активите, свързани с изкопаеми горива, включително използване надолу по веригата;
- II) дейностите и активите по схемата на ЕС за търговия с емисии;
- III) дейностите и активите, свързани със сметища, инсталации за изгаряне на отпадъци и заводи за механично-биологично третиране;
- IV) дейностите и активите, при които дългосрочното обезвреждане на отпадъци може да причини вреда на околната среда.

8.3 Насърчаване на заетостта и конкурентоспособността

Реализацията на СВОМР ще има положителни въздействия върху нивата на заетост на територията. По мерките на СПРЗСР този резултат ще бъде постигнат както поради създаването на нови възможности за работа, чрез стартирането на бизнес извън селското стопанство, така и поради запазването на съществуващи или разкриване на нови работни места. При техническата оценка на проектните предложения ще се дава предимство на такива, създаващи нови работни места. Насърчаването на заетостта, особено за уязвимите групи с фокус върху ромите, ще бъде постигнато пряко и чрез допълващото финансиране на П РЧР. МИГ си поставя за цел подобряването на стандарта на живот на цялото население, като повиши възможностите му на пазара на труда. СВОМР ще насърчава и конкурентоспособността на земеделието, бизнеса в селския район и предоставяните услуги чрез подкрепа за инвестиции за въвеждане на модерни практики, технологии и иновации. Това съответствие ще се постигне чрез приоритетите на стратегията.

8.4 Съответствие с програмите на структурните фондове.

Мерките и дейностите разписани в тази Стратегия са осъществими и възможни в периода



2023 – 2027 г. Обхватът на помощта, предоставяна чрез мерките на СВОМР, няма да се припокрива с обхвата на помощта по схемите за подкрепа по другите програми. МИГ ще извършва кръстосани проверки с цел предотвратяване на двойно финансиране. Всеки проект по СВОМР, който потенциално попада в обхвата на другите схеми за подкрепа, ще бъде проверяван преди одобрението му за евентуално двойно финансиране.

Формуляр за кандидатстване за допълващо финансиране по ПРЧР 2021-2024 към стратегия за ВОМР на МИГ

(Приложение към СВОМР, съгласно чл. 17, ал. 2 на ПМС 494/2024 г.)

Програма "Развитие на човешките ресурси" 2021-2027 (ПРЧР)

МИГ може да включи в СВОМР една или повече от следните 5 допустими мерки по ПРЧР:

1. **Подобряване на достъпа до трудова заетост и активиране за включване на пазара на труда** (*Дейности по Специфична цел 1 на Приоритет 1 на ПРЧР*):
2. **Подкрепа за развитие на предприятията от социалната икономика** (*Дейности по Специфична цел 1 на Приоритет 1 на ПРЧР*)
3. **Активен живот на възрастните хора в пенсионна възраст и остаряване в добро здраве** (*Дейности по Специфична цел 4 на Приоритет 1 на ПРЧР*)
4. **Насърчаване на социално-икономическата интеграция на маргинализираните общности като ромите** (*Дейности по Специфична цел 2 на Приоритет 2 на ПРЧР*)
5. **Подобряване на достъпа до трудова заетост и активиране за включване на пазара на труда на младите хора** (*Дейности по Специфична цел 1 на Приоритет 3 на ПРЧР*)

Към една Стратегия за ВОМР могат да бъдат планирани **максимум 5 мерки** със съответните дейности към тях с допълващо финансиране от ПРЧР. Включването на всички допустими 5 мерки, изброени по-горе, не е задължително и следва да се съобразено с **местните нужди и проблеми**. **МИГ, които обхващат територии от Югозападен регион (регион в преход) и от друг регион от ниво 2 (слабо развит регион)** планират отделни мерки за отделните региони. Във връзка с това, **само тези МИГ могат да включат повече от 5 броя мерки в стратегиите.**

Подробна информация за мерките, бюджета, допустимите дейности към всяка от тях, целевите групи, индикаторите и бенефициентите е представена в Указанията на УО на ПРЧР по чл. 10, ал (1) от ПМС 494/30.12.2024 г.

ВАЖНО: Кандидатите следва да спазват всички условия и инструкции на УО на ПРЧР, посочени в Указанията и в настоящия формуляр, при попълване на информацията.

Информацията по-долу се попълва толкова пъти, колкото мерки са избрани.

1. Наименование на мярката *(Кандидатът изписва името на избраната от посочените 5 допустими мерки по ПРЧР)*

Активен живот на възрастните хора в пенсионна възраст и остаряване в добро здраве
(Дейности по Специфична цел 4 на Приоритет 1 на ПРЧР)

2. Цел на мярката *(до половин страница)*

1. *Формулира се целта специфично за всяка мярка, не се повтаря само мярката или допустимите дейности, формулирани от УО на ПРЧР.*

2. *Посочва се обосновка за избора на мярката и анализ за необходимостта от мярката на територията на МИГ, с описани конкретни местни специфики и обстоятелства*

2.1. Цел на мярката:

Целта на мярката „Активен живот на възрастните хора в пенсионна възраст и остаряване в добро здраве“, включена като допълващо финансиране по П РЧР 2021-2027 г. към СВОМР е да се осигури активно остаряване и подобряване на качеството на живот на възрастните хора в пенсионна възраст в територията на действие МИГ Долна Митрополия - Долни Дъбник. Това ще бъде постигнато чрез предоставяне на интегрирани услуги и подкрепа за физическо, социално и психическо благосъстояние на възрастните хора. Мярката ще насърчава тяхното участие в обществени и социални дейности, ще подобри достъпа им до здравни услуги и ще укрепи социалната им интеграция чрез създаване на мрежи за подкрепа и активни инициативи за здравословен начин на живот.

2.2. Обосновка и анализ за необходимостта от мярката:

Изборът на мярката е оправдан от специфичните нужди на възрастното население от територията и от значимостта на активното остаряване и поддържането на добро здраве за удължаване на активния живот и пълноценната социална интеграция на възрастните хора. Резултатите от SWOT анализа на ниво МИГ показват, че като слаби страни може да се посочи: „Продължаващо застаряване на населението. Нарушена възрастова структура, големи дялове на зависимо възрастно население, нуждаещо се от социални и здравни услуги. Миграция на млади, образовани хора в активна репродуктивна възраст“. Данните на НСИ за населението над трудоспособна възраст към 2022 г. сочат, че то представлява 34,24%, което е значително по-високо от средното за страна – 24,1%. Демографската структура на населението е подчинена на установилите се през последните години общи тенденции за страната - намаляване на броя на населението, застаряване на населението, ниска раждаемост, намаляване броя на сключените бракове, отрицателен естествен прираст и засилени миграционни процеси. В синхрон с общата тенденция в страната населението на територията на МИГ Долна Митрополия – Долни Дъбник намалява в последните 10 години, което е очертано и като заплаха в SWOT анализа, а именно: Бързо нарастващ отрицателен естествен прираст в резултат на влошената възрастова структура, ограничен капацитет за самовъзпроизводство.

Възрастните хора в територията на МИГ Долна Митрополия - Долни Дъбник се сблъскват със специфични проблеми, свързани със социалната изолация, ограничен достъп до здравни и социални услуги, както и с ниско ниво на участие в активни и социални дейности. Сред основните местни специфики и обстоятелства, които обосновават

необходимостта от тази мярка, са:

- Нарастваща възрастова група;
- Социална изолация и липса на ангажираност;
- Ограничен достъп до здравни и социални услуги;
- Подобряване на здравословния начин на живот;
- Обогаляване на социалния живот на възрастните хора.

3. **Целева група/и и идентифицираните техни проблеми, които мярката ще решава** (посочват се целевите групи по конкретната мярка като се съобразяват с допустимите целеви групи от таблица 1 в Указанията, посочва се техният индикативен брой, характеристики, както и идентифицираните техни местни проблеми и потребности, които мярката адресира):

3.1. Целеви групи:

Целевата група по мярката „Активно остаряване на възрастните хора“:

- включва възрастни лица на 55 и повече години, които живеят в територията на МИГ Долна Митрополия - Долни Дъбник. Специфично внимание ще бъде обърнато на възрастните хора, които са социално изолирани, с хронични заболявания, с ограничен достъп до здравни и социални услуги, както и на тези, които имат трудности с участието в обществени и социални дейности.

3.2. Брой:

Индикативният брой на възрастните хора, включени в целевата група, е около 1000 души в територията на МИГ Долна Митрополия - Долни Дъбник. Прогнозата е базирана на демографски данни за възрастовата структура на населението в региона.

3.3. Характеристики на целевата група:

- Възрастова група: Възрастни лица на 55 и повече години
- Географско разпределение: Повечето от тях живеят в малки и отдалечени населени места в общините Долна Митрополия и Долни Дъбник.
- Социален статус: Често социално изолирани, с малко социални контакти или без близки роднини, които да се грижат за тях.
- Здравословно състояние: Значителна част от възрастните хора страдат от хронични заболявания като сърдечно-съдови проблеми, диабет, ставни заболявания, както и психосоциални проблеми като депресия и тревожност.
- Достъп до услуги: Ограничен достъп до здравни и социални услуги поради географска изолация и липса на транспортни средства.

3.4. Идентифицирани нужди и проблеми и как мярката ще допринесе за тяхното решаване:

1. Социална изолация и ограничена социална активност: Множество възрастни хора в региона не участват в социални, културни или обществени дейности. Те изпитват чувство на самота и изолация, което влошава психическото и физическото им здраве.

Как мярката ще помогне: Чрез организиране на социални и културни инициативи, клубове за възрастни хора, групови занимания и събития за културна активност ще се стимулира тяхното участие в обществото и ще се намали социалната изолация.

2. Ограничен достъп до здравни и социални услуги: Възрастните хора често не могат да получат своевременна медицинска помощ поради географската отдалеченост на техните домове от здравни заведения, както и липсата на транспортни възможности.

Как мярката ще помогне: Мярката ще подкрепи създаването на мобилни здравни и

социални екипи, които ще посещават възрастните хора по домовете им и ще осигуряват основни медицински и социални услуги, като профилактични прегледи и консултации. Това ще увеличи достъпа до здравеопазване и ще подобри здравословното им състояние.

3. Ниска физическа активност и нездравословен начин на живот: Много възрастни хора водят заседнал начин на живот, което води до влошаване на физическото им здраве, повишаване на риска от хронични заболявания и депресия.

Как мярката ще помогне: Чрез организиране на програми за физическа активност, като разходки, леки спортни занимания и рехабилитационни упражнения, възрастните хора ще имат възможност да подобрят физическата си форма, да се поддържат активни и да предотвратят влошаване на здравословното си състояние.

4. Липса на информираност за здравословни навици и грижа за себе си: Множество възрастни хора нямат необходимата информация за правилното хранене, профилактика на заболявания и начините за поддържане на добро здраве в напреднала възраст.

Как мярката ще помогне: Чрез обучителни семинари, работилници и информационни кампании за здравословно хранене, грижа за себе си и профилактика на хронични заболявания, възрастните хора ще бъдат информирани и мотивирани да променят начина си на живот и да се грижат по-добре за здравето си.

5. Психосоциални проблеми: Възрастните хора често страдат от депресия, тревожност и чувство за безполезност, което се засилва от социалната изолация и физическите ограничения.

Как мярката ще помогне: Чрез програми за психологическа подкрепа, групови терапии и консултации ще се осигури емоционална и психологическа помощ, което ще допринесе за подобряване на психическото благосъстояние на възрастните хора.

Включването на мярката като допълващо финансиране към СВОМР ще отговори на основните нужди на възрастните хора в региона, като осигури интегрирани услуги, насочени към подобряване на социалния им живот, физическото и психическото здраве, достъпа до услуги и намаляване на социалната изолация.

4. Допустими типове бенефициенти за изпълнение на мярката *(посочват се допустимите типове кандидати и партньори (ако партньорството е приложимо по конкретната мярка), като се съобразяват с допустимите бенефициенти от Таблица 1 в Указанията. Не се посочват поименно, освен ако не са община.)*

4.1. Допустими кандидати:

- Неправителствени организации;
- Читалища;
- Доставчици на здравни услуги;
- Община Долна Митрополия и Община Долни Дъбник;
- Работодатели.

4.2. Допустими партньори (ако е приложимо):

- Неправителствени организации;
- Читалища;
- Доставчици на здравни услуги;
- Община Долна Митрополия и Община Долни Дъбник;

- Работодатели.

Допустимите бенефициенти (кандидати и партньори) следва да са със седалище и да извършват дейността си на територията на МИГ, при спазване на териториалното приложение на подхода WOMP съгласно чл. 3, ал. 1 на ПМС 494 от 30.12.2024 г.

5. Допустими дейности, конкретно необходими за реализация на мярката (*Тук се описват всички дейности, които се планира да бъдат изпълнени с мярката, спрямо потребностите на целевите групи. Допустимите дейности са посочени в т. 5. „Допустими дейности по специфичните цели от ПРЧР“ в Указанията*)

Дейности за насърчаване на възрастните хора за по-дълго участие на пазара на труда (мотивиране за работа, разясняване на възможностите за различни форми на труд, подпомагане за започване на надомна работа или работа от разстояние и др.), насочване към работодатели и помощ при кандидатстване за работа и др.

Активирание на възрастните хора чрез насърчаване на активно социално поведение и доброволчество, инициране, организиране и включване в различни форми на участие в местни инициативи или инициативи за взаимопомощ във връзка с актуални за възрастните хора проблеми.

Дейности за осигуряване опазване на здравето чрез превенция на заболяванията и грижа за здравето, в т.ч. провеждане на информационни събития, обучение по първа помощ, бедствена готовност, психо-социална подкрепа, информирание за възможности за рехабилитация и поддържаща здравео активност и др., вкл. с активното участие на самите възрастни хора в организацията и провеждането на дейностите с цел ангажираност и активност.

6. Бюджет на мярката – (*Посочва се общият бюджет на мярката; интензитет на финансовата помощ; финансови параметри за проектите (минимална, ако е приложимо, и максимална стойност). Важно! Максималният размер на един проект не може да надвишава 400 000 лева. МИГ може да определи по-ниска максимална стойност за един проект.*)

6.1. Общ бюджет на мярката: 400 000 лв.;

6.2. Интензитет: 100 % безвъзмездна финансова помощ;

6.3. Минимална стойност на проекта: 20 000 лв.;

6.4. Максимална стойност на проекта: 200 000 лв.

Допустими разходи:

- разходи за възнаграждения;

- разходи за командировки;

- разходи за закупуване на материали и консумативи;

- разходи за дълготрайни материални активи - разходи за закупуване на обзавеждане и оборудване, когато тази покупка е крайно необходима за постигане на целта на операцията, или тези вещи са напълно амортизирани по време на операцията или

закупуването им е най-икономичният вариант - *разходът се налага с цел закупуване на съвременно оборудване и обзавеждане, свързано с изпълнение на дейностите по проекта и по-специално на дейностите, насочени към активиране и опазване на здравето, провеждане на инициативи, събития, обучения и др. Изпълнението на проектните дейности чрез съвременно обзавеждане и оборудване ще даде възможност за прилагане на нови методи и подходи, което ще доведе до по-ефективни и трайни резултати.*

- разходи за строително – монтажни работи;
- разходи за обучения;
- разходи, произтичащи от договори за изработка/услуга или договори за поръчка, по реда на ЗЗД, пряко свързани и необходими за изпълнение на проектните дейности (например: за обучения, за наем на зали, за организиране на събития, за изготвяне на анализи и проучвания, за разработване на програми и др.);
- разходи за застраховка;
- разходи за видимост, прозрачност и комуникация, като същите задължително са част от допустимите разходи за организация и управление;
- разходи за организация и управление;

„Допустимите разходи се определят на база изискванията на глава 5, раздел I от ЗУСЕФСУ, разпоредбите на Регламент № 2018/1046, Регламент (ЕС) 2021/1057, Регламент (ЕС) 2021/1060 и приложимото национално законодателство за финансовата рамка 2021 – 2027.

*На основание чл. 57, ал. 2 от ЗУСЕФСУ не са допустими разходи за проекти или дейности, които са физически завършени или изцяло осъществени преди подаването на формуляра за кандидатстване от бенефициента, независимо дали всички свързани плащания са извършени от него, освен в случаите на чл. 59а от ЗУСЕФСУ . При прилагане на **опростено отчитане на разходите** се спазват разпоредбите на чл. 55. от ЗУСЕФСУ и чл. 53, 54 в), чл. 56 и чл. 94(2) от Регламент (ЕС) № 2021/1060 на Европейския парламент. “*

Мерките по ПРЧР ще се изпълняват в съответствие с правилата за минимална помощ (правилото de minimis) по смисъла Регламент (ЕС) 2023/2831 на Комисията от 13 декември 2023 година относно прилагането на членове 107 и 108 от Договора за функционирането на Европейския съюз към помощта de minimis и последващи изменения на нормативната уредба в областта на държавните и минималните помощи.

- 7. Очаквани резултати и индикатори от изпълнение на мярката (посочват се резултатите и индикаторите, които мярката се очаква да постигне в резултат от изпълнение на избраните дейности. Съгласно Таблица 1 от Указанията приложимите индикатори се цитират с имената им, без да се посочват стойности за тях.)**

7.1.Индикатори за краен продукт:

- Участници на 55 и повече години;

- Заети лица, в т.ч. наети и самостоятелно заети.

7.2.Индикатори за резултат:

- Участници на 55 и повече години, получили подкрепа чрез мерки за активен начин на живот;
- Участници, които при напускане на операцията получават квалификация.

1. Наименование на мярката *(Кандидатът изписва името на избраната от посочените 5 допустими мерки по ПРЧР)*

Насърчаване на социално-икономическата интеграция на маргинализираните общности като ромите *(Дейности по Специфична цел 2 на Приоритет 2 на ПРЧР)*

2. Цел на мярката *(до половин страница)*

1. *Формулира се целта специфично за всяка мярка, не се повтаря само мярката или допустимите дейности, формулирани от УО на ПРЧР.*
2. *Посочва се обосновка за избора на мярката и анализ за необходимостта от мярката на територията на МИГ, с описани конкретни местни специфики и обстоятелства*

2.1. Цел на мярката:

Целта на мярката „Насърчаване на социално-икономическата интеграция на маргинализираните общности като ромите“, включена като допълващо финансиране по ПРЧР 2021-2027 г. към СВОМР е да се насърчи социалната и икономическата интеграция на маргинализираните общности, особено ромите, в територията на МИГ. Мярката цели да осигури равен достъп до образованието, здравеопазването и трудовия пазар за тези общности чрез комплексни мерки за подкрепа. Чрез прилагане на стратегии за социално включване и икономическа активност ще се стимулира тяхната интеграция в обществото и ще се укрепи социалното им положение, което ще доведе до подобряване на качеството на живот.

2.2. Обосновка и анализ за необходимостта от мярката:

Изборът на мярката е направен на база на статистически данни, показващи наличие на 7,4 % население самоопределило се като ромско при преброяването на населението през 2021 г. и анализирани възможности от **SWOT анализа на ниво МИГ, а именно: Възможност за повишаване на грамотността и образованието сред малцинствените групи от територията.**

Междубщностните различия и социалната изолация на ромите и други маргинализирани групи в територията на МИГ често водят до ограничен достъп до образователни, здравни и социални услуги, както и до значителни икономически трудности. Въпреки усилията на местните власти и организации, съществуват сериозни бариери пред тяхното пълноценно интегриране в обществото. Тези проблеми включват:

- Образователни бариери: Ниска степен на образование сред представителите на маргинализираните общности, което ги поставя в неравностойно положение на трудовия пазар и ограничава възможностите им за социално включване, 23,59% от

населението на територията е с основно образование, а 13,23 % с начално и по-ниско образование.

- Безработица и икономическа зависимост: Поради липса на квалификация или ниска квалификация възможностите за работа в тези общности са силно ограничени, което води до висока степен на бедност и социална изолация.
- Социална изолация и дискриминация: Маргинализираните общности се сблъскват с пречки в социализацията и интеграцията, което допълнително затруднява тяхната икономическа и социална стабилност.

Мярката е адресирана към решаване на изброените по-горе специфични проблеми чрез интегрирани подходи, включително предоставяне на социални услуги, професионално обучение, подкрепа за започване на малък бизнес и насърчаване на културната интеграция.

Как мярката ще допринесе за решаване на тези проблеми:

- Чрез подкрепа за образование и квалификация на младите хора и възрастни в маргинализираните общности.
- Чрез създаване на програми за здравна профилактика и образование на местното население по здравословни навици и достъп до медицински грижи.
- Чрез инициативи за повишаване на заетостта чрез стимулиране на малкия и среден бизнес и предоставяне на подкрепа за предприемачество.
- Чрез изграждане на устойчиви социални мрежи и културни инициативи, които да насърчават толерантността и включването.
- Мярката ще бъде стратегически важна за преодоляване на тези структурни предизвикателства и ще създаде условия за по-добро социално включване и икономическо развитие на маргинализираните общности в региона.

- 3. Целева група/и и идентифицираните техни проблеми, които мярката ще решава** *(посочват се целевите групи по конкретната мярка като се съобразяват с допустимите целеви групи от таблица 1 в Указанията, посочва се техният индикативен брой, характеристики, както и идентифицираните техни местни проблеми и потребности, които мярката адресира):*

3.1. Целеви групи:

Целевата група по тази мярка включва:

- Лица, представители на маргинализираните общности като ромите;
- Деца в нужда (Лица на възраст под 18 г., изложени на риск от бедност или социално изключване от маргинализираните общности като ромите) и техните семейства.

3.2. Брой:

Прогнозният брой на маргинализираните лица, включени в целевата група, е около 800-1000 души, като приблизително 200-300 от тях са деца и млади хора, които могат да бъдат подпомогнати чрез образователни инициативи, социални програми и здравни кампании.

3.3. Характеристики на целевата група:

Образование: Множество от членовете на тези общности имат ниска степен на образование или изобщо не са преминали през образователна система. Възможностите за обучение и професионално развитие са значително ограничени.

Здравеопазване: Ограничен достъп до здравни услуги, с висока степен на хронични заболявания като сърдечно-съдови проблеми, диабет и проблеми със ставите.

Трудова заетост: Липса на трудови умения, което води до висока безработица и зависимост от социални помощи. Част от общността се намира в неформална или сезонна заетост, което допринася за несигурността в доходите.

Социална изолация и дискриминация: Често срещаните социални бариери, етническа дискриминация и изолация от основните социални и икономически мрежи затрудняват социалната интеграция на тези общности.

3.4. Идентифицирани нужди и проблеми и как мярката ще допринесе за тяхното решаване:

1. Ниски нива на образование и обучение: Проблемите с образованието са основна пречка пред социалното включване и икономическото развитие на тези общности.

Как мярката ще помогне: Чрез осигуряване на достъп до образователни и професионални програми, насочени към млади хора и възрастни, които не са завършили образование.

2. Ограничен достъп до здравни услуги: Чести здравословни проблеми, които не се решават навреме, поради липса на финансови средства и достъп до здравеопазване.

Как мярката ще помогне: Чрез инициативи за мобилни здравни екипи, превенция на заболявания и по-добро информированост относно здравословния начин на живот.

3. Безработица и икономическа неактивност: Възможности за заетост са ограничени, като част от групата няма достъп до качествени работни места и страда от икономическа зависимост.

Как мярката ще помогне: Чрез подкрепа за създаване на малки и средни предприятия, инициативи за микропредприемачество, както и обучение за развитие на трудови умения.

4. Социална изолация и дискриминация: Членовете на тези общности често са изолирани социално, което ограничава възможностите им за пълноценно участие в обществото.

Как мярката ще помогне: Чрез социални и културни инициативи, които да насърчават интеграцията, както и програми за активна социализация и участие в обществени дейности.

Чрез включването на тази мярка за допълващо финансиране в стратегията се цели да се създадат възможности за преодоляване на съществуващите социални и икономически бариери сред представители на маргинализирани общности като ромите от територията, да им се осигури по-добър достъп до образование, здравеопазване и трудова заетост, като по този начин значително се подобри тяхната социална и икономическа интеграция.

4. Допустими типове бенефициенти за изпълнение на мярката *(посочват се допустимите типове кандидати и партньори (ако партньорството е приложимо по конкретната мярка), като се съобразяват с допустимите бенефициенти от Таблица 1 в Указанията. Не се посочват поименно, освен ако не са община.)*

4.1. Допустими кандидати:

- Доставчици на социални и здравни услуги;
- работодатели;
- общини;
- читалища;
- неправителствени организации;
- социални предприятия

4.2. Допустими партньори (ако е приложимо):

- Доставчици на социални и здравни услуги;
- работодатели;
- общини;
- читалища;
- неправителствени организации;
- социални предприятия

Допустимите бенефициенти (кандидати и партньори) следва да са със седалище и да извършват дейността си на територията на МИГ, при спазване на териториалното приложение на подхода WOMP съгласно чл. 3, ал. 1 на ПМС 494 от 30.12.2024 г.

- 5. Допустими дейности**, конкретно необходими за реализация на мярката (Тук се описват всички дейности, които се планира да бъдат изпълнени с мярката, спрямо потребностите на целевите групи. Допустимите дейности са посочени в т. 5. „Допустими дейности по специфичните цели от ПРЧР“ в Указанията)

А. Дейности в подкрепа за подобряване достъпа до заетост, умения и квалификация:

- Дейности в общността за идентифициране, мотивиране и активиране на безработни лица, вкл. дълготрайни безработни за участието им на пазара на труда, включително регистрация в Дирекция „Бюро по труда“ на Агенция по заетостта.
- Подкрепа за заетост на безработни и неактивни лица, вкл. субсидирана заетост с оглед устойчивата им интеграция на пазара на труда.
- Предоставяне на обучения, включително обучение чрез работа, чиракуване, професионална квалификация и ключови компетентности.
- Целенасочени мерки за младежи от маргинализирани общности - наемане на първа работа, стажуване, чиракуване, субсидирана заетост, обучение по време на работа, развитие на умения, менторство, придобиване на професионална квалификация, повишаване на дигиталните и зелени умения, др.
- Предоставяне на трудово консултиране, трудова медиация и професионално ориентиране.
- Подкрепа на самотните и многодетни родители и улесняване достъпа им до услуги, вкл. и до пазара на труда и кариерното им развитие.
- Мотивационни дейности в общността за активно участие на пазара на труда, улесняване достъпа до образованието и квалификацията (с акцент върху ромските жени).
- Обучения за придобиване на базови, вкл. „меки“ умения. Развитие на социални умения и граждански компетенции. Подкрепа за подобряване на финансовата грамотност, вкл. чрез обучителни мерки и информираност и развитие на умения за вземане на решения и планиране като част от мерките за овластяване и финансово приобщаване.

Б. Дейности в областта на социалното включване и достъп до здравеопазване:

- Предоставяне на услуги и интегрирани здравно-социални услуги за семейства с деца, вкл. с увреждания, чрез интегрирани услуги като семейно консултиране, семейно планиране и отговорно родителство, услуги за ранно детско

развитие, формиране на родителски умения; превенция на изоставянето на деца, регулярни дейности на групите на майки и деца с цел стимулиране на взаимното учение и ранното детско развитие, в т.ч. осигуряване на експертна помощ според изразените от тях нужди.

Подкрепа за предоставяне на подкрепа с цел подобряване достъпа до здравни услуги и обществено здравеопазване на лица, намиращи се в ситуация на бедност и социална уязвимост, вкл. чрез осигуряване на здравни медиатори.

Здравна профилактика и превенция, информираност за здравното обслужване на гражданите и достъпа до здравни грижи, включително популяризиране на здравната култура и ваксинапрофилактиката, особено в случаи на епидемии и / или пандемии. Информираниостта относно имунизационния календар.

Мерки за повишаване на здравната култура по отношение на репродуктивно здраве на жените, превенция на болести при децата и социално-значими болести при възрастните, необходимостта от профилактика на здравето; повишаване информираността относно социалните и здравните права.

Достъп до социални и интегрирани здравно-социални услуги в общността и в домашна среда за хора с увреждания и техните семейства, вкл. деца, възрастни хора в невъзможност за самообслужване и други уязвими групи; индивидуални консултации и социално-здравна медиация на представителите на целевите групи.

В. Дейности срещу дискриминацията и за преодоляване на негативните стереотипи и нагласи в общностите:

Повишаване на информираността за бедността като фактор за появата на негативни социални явления. Мерки за прекъсване на предаването на бедността от поколение на поколение. Работа с младите хора.

Подкрепа за борба с дискриминацията, създаване на толерантност и благоприятна обществена среда за равнопоставеност, социално включване и възможности за участие – напр. мерки, вкл. кампании, за преодоляване на стереотипи и дискриминационни практики с респект към различието, ограничаване на езика на омразата и подкрепа за защита на основни човешки права и достойнство, насърчаване на мулти-културните дейности и на положителните примери и ролеви модели с постижения в работата, образованието, общественото положение и др., мерки за преодоляване на ограничителните патриархални стереотипи.

Подкрепа на ромските деца и техните семейства за преодоляване на факторите, водещи до бедност. Кампании и дейности в общността за преодоляване на патриархалните стереотипи, които ограничават заетостта и реализацията на ромските жени, включително назначаване на общностни медиатори, за преодоляване на домашното насилие, ранните бракове и други практики на контрол и насилие.

6. Бюджет на мярката – (Посочва се общият бюджет на мярката; интензитет на финансовата помощ; финансови параметри за проектите (минимална, ако е приложимо, и максимална стойност). *Важно! Максималният размер на един*

проект не може да надвишава 400 000 лева. МИГ може да определи по-ниска максимална стойност за един проект.)

- 6.1. Общ бюджет на мярката: 600 000 лв.;
- 6.2. Интензитет: 100 % безвъзмездна финансова помощ;
- 6.3. Минимална стойност на проекта: 20 000 лв.;
- 6.4. Максимална стойност на проекта: 300 000 лв.

Допустими разходи:

- разходи за възнаграждения;
- разходи за командировки;
- разходи за закупуване на материали и консумативи;
- разходи за дълготрайни материални активи - разходи за закупуване на обзавеждане и оборудване, когато тази покупка е крайно необходима за постигане на целта на операцията, или тези вещи са напълно амортизирани по време на операцията или закупуването им е най-икономичният вариант – *разходът се налага с цел закупуване на съвременно оборудване и обзавеждане, свързано с изпълнение на дейностите по проекта и по-специално на дейностите, насочени към повишаване на информираността, провеждане на кампании, обучения, социално включване и достъп до здравеопазване и др. Изпълнението на проектните дейности чрез съвременно обзавеждане и оборудване ще даде възможност за прилагане на нови методи и подходи, което ще доведе до по-ефективни и трайни резултати.*
- разходи за строително – монтажни работи;
- разходи за обучения;
- разходи, произтичащи от договори за изработка/услуга или договори за поръчка, по реда на ЗЗД, пряко свързани и необходими за изпълнение на проектните дейности (например: за обучения, за наем на зали, за организиране на събития, за изготвяне на анализи и проучвания, за разработване на програми и др.);
- разходи за застраховка;
- разходи за видимост, прозрачност и комуникация, като същите задължително са част от допустимите разходи за организация и управление;
- разходи за организация и управление;

„Допустимите разходи се определят на база изискванията на глава 5, раздел I от ЗУСЕФСУ, разпоредбите на Регламент № 2018/1046, Регламент (ЕС) 2021/1057, Регламент (ЕС) 2021/1060 и приложимото национално законодателство за финансовата рамка 2021 – 2027.

На основание чл. 57, ал. 2 от ЗУСЕФСУ не са допустими разходи за проекти или дейности, които са физически завършени или изцяло осъществени преди подаването на формуляра за кандидатстване от бенефициента, независимо дали всички свързани плащания са извършени от него, освен в случаите на чл. 59а от ЗУСЕФСУ . При прилагане

на опростено отчитане на разходите се спазват разпоредбите на чл. 55. от ЗУСЕФСУ и чл. 53, 54 в), чл. 56 и чл. 94(2) от Регламент (ЕС) № 2021/1060 на Европейския парламент.“

Мерките по ПРЧР ще се изпълняват в съответствие с правилата за минимална помощ (правилото de minimis) по смисъла Регламент (ЕС) 2023/2831 на Комисията от 13 декември 2023 година относно прилагането на членове 107 и 108 от Договора за функционирането на Европейския съюз към помощта de minimis и последващи изменения на нормативната уредба в областта на държавните и минималните помощи.

7. Очаквани резултати и индикатори от изпълнение на мярката *(посочват се резултатите и индикаторите, които мярката се очаква да постигне в резултат от изпълнение на избраните дейности. Съгласно Таблица 1 от Указанията приложимите индикатори се цитират с имената им, без да се посочват стойности за тях.)*

7.1. Индикатори за краен продукт:

- Малцинства (включително маргинализирани общности като ромите);
- Деца на възраст под 18 г.

7.2. Индикатори за резултат:

- Участници, които при напускане на операцията са започнали да търсят работа;
- Участници, които при напускане на операцията получават квалификация;
- Участници, които при напускане на операцията имат работа;
- Участници, подкрепени чрез социални или здравни услуги;
- Участници с променени нагласи в резултат от информационни и/или общностни кампании



Приложение ПО

**ДОПЪЛВАЩО ФИНАНСИРАНЕ
ОТ ПРОГРАМА „ОБРАЗОВАНИЕ“ КЪМ СТРАТЕГИЯ ЗА ВОМР**

На МИГ ДОЛНА МИТРОПОЛИЯ – ДОБНИ ДЪБНИК,

(наименование на Местната инициативна група)

Приложение ПО се попълва към стратегията на МИГ в съответствие с представената стратегия за ВОМР за финансиране от ЕЗФРСР и изведените приоритети и цели за развитие на територията.

1. Обосновка за допълващо финансиране от Програма „Образование“

Допълващото финансиране от ПО:

<input checked="" type="checkbox"/>	<p>е съгласно идентифицирани <i>предизвикателства/нужди в сферата на образованието</i>, изведени в Анализ/и на територията на МИГа <i>Моля, посочете глава, раздел, точка, страница от Анализа/ите. Допълнете, ако е приложимо.</i></p> <p>РАЗДЕЛ 1 ПРЕДСТАВЯНЕ НА ТЕРИТОРИЯТА НА МИГ ДОЛНА МИТРОПОЛИЯ – ДОЛНИ ДЪБНИК, т. 11.ДЕМОГРАФСКО РАЗВИТИЕ И ЧОВЕШКИ РЕСУРСИ – стр. 28 от Анализа на територията на МИГ; т. 15.СОЦИАЛНА СФЕРА, подт. С. ОБРАЗОВАНИЕ - стр. 54 от Анализа; РАЗДЕЛ 3 т. АНАЛИЗ НА СИЛНИТЕ И СЛАБИТЕ СТРАНИ, ВЪЗМОЖНОСТИТЕ И ЗАПЛАХИТЕ – стр. 92 и РАЗДЕЛ ЗАКЛЮЧЕНИЕ – стр. 96 от Анализа</p> <p>Допълващото финансиране от Програмата за образование (ПО) е насочено към преодоляване на установени предизвикателства и задоволяване на конкретни потребности в сферата на образованието на територията на МИГ Долна Митрополия – Долни Дъбник. Тези потребности са ясно идентифицирани и обосновани въз основа на проведени анализи и изследвания, които очертават проблемите, свързани с достъпа до качествено образование, ранното отпадане от училище, недостатъчната дигитална грамотност, както и нуждата от повишаване на квалификацията на педагогическия персонал. Финансирането цели да допълни и надгради местните усилия за подобряване на образователната среда, повишаване на мотивацията за учене и насърчаване на приобщаващото образование в съответствие с целите на Стратегията за развитие на МИГ Долна Митрополия – Долни Дъбник.</p>
<input checked="" type="checkbox"/>	<p>в Анализа/ите на територията са идентифицирани <i>целеве групи</i>, допустими по ПО, с конкретни характеристики <i>Моля, посочете глава, раздел, точка, страница от Анализа/ите. Допълнете/опишете, ако е приложимо.</i></p>



	<p>РАЗДЕЛ 1 ПРЕДСТАВЯНЕ НА ТЕРИТОРИЯТА НА МИГ ДОЛНА МИТРОПОЛИЯ – ДОЛНИ ДЪБНИК, т. 11.ДЕМОГРАФСКО РАЗВИТИЕ И ЧОВЕШКИ РЕСУРСИ – стр. 28 от Анализа на територията на МИГ; т. 15.СОЦИАЛНА СФЕРА, подт. С. ОБРАЗОВАНИЕ - стр. 54 от Анализа; РАЗДЕЛ 3 т. АНАЛИЗ НА СИЛНИТЕ И СЛАБИТЕ СТРАНИ, ВЪЗМОЖНОСТИТЕ И ЗАПЛАХИТЕ – стр. 92 и РАЗДЕЛ ЗАКЛЮЧЕНИЕ – стр. 96 от Анализа</p> <p>Мярката е адресирана към решаване на ключови образователни предизвикателства, идентифицирани в рамките на териториалните анализи на МИГ Долна Митрополия – Долни Дъбник. Анализите посочват редица проблеми, сред които ограничен достъп до качествено образование в селските райони, риск от преждевременно отпадане от училище, ниска степен на дигитална грамотност и ограничено участие на родителите в образователния процес.</p> <p>В резултат от анализа са изведени и конкретни целеви групи:</p> <ul style="list-style-type: none"> - Деца и ученици в риск от отпадане от образователната система (включително от уязвими социални групи); - Деца и ученици от ромски произход; - Ученици със затруднен достъп до дигитални ресурси; - Педагогически специалисти с нужда от допълнителна квалификация и методическа подкрепа; - Родители и настойници, особено в слабо ангажирани общности, които следва да бъдат активно включени в процеса на учене и развитие на децата. <p>Допустими целеви групи, съгласно Указанията на УО на ПО са:</p> <ul style="list-style-type: none"> o Деца и ученици от уязвими/маргинализирани групи като роми, деца и ученици търсещи или получили временна или международна закрила и мигранти (записани в българската образователна система), деца и ученици в риск от отпадане от образователната система, деца и ученици, чийто майчин език не е българският, деца и ученици с пропуски в усвояването на учебното съдържание, деца и ученици в бедност, в повишен риск от бедност и в риск от социално изключване; o Родители/настойници¹ на деца и ученици от уязвими/ маргинализирани групи; o Учители, други педагогически специалисти и непедagogически персонал.
<input checked="" type="checkbox"/>	<p>в Анализа/ите на територията са идентифицирани <i>типове бенефициенти</i>, допустими по ПО</p> <p>Моля, посочете глава, раздел, точка, страница от Анализа/ите. Допълнете. опишете, ако е приложимо. Не се изброяват поименно.</p> <p>РАЗДЕЛ 1 ПРЕДСТАВЯНЕ НА ТЕРИТОРИЯТА НА МИГ ДОЛНА МИТРОПОЛИЯ – ДОЛНИ ДЪБНИК, т. 11.ДЕМОГРАФСКО РАЗВИТИЕ И ЧОВЕШКИ РЕСУРСИ – стр. 28 от Анализа на територията на МИГ; т. 15.СОЦИАЛНА СФЕРА, подт. С. ОБРАЗОВАНИЕ - стр. 54 от Анализа; РАЗДЕЛ 3 т. АНАЛИЗ НА СИЛНИТЕ И СЛАБИТЕ СТРАНИ, ВЪЗМОЖНОСТИТЕ И ЗАПЛАХИТЕ – стр. 92 и РАЗДЕЛ ЗАКЛЮЧЕНИЕ – стр. 96 от Анализа</p> <p>Допустими кандидати и партньори, съгласно Указанията на УО на ПО са:</p> <ul style="list-style-type: none"> o Общини,

¹ Родител/настойник се има предвид законен представител на детето/ученика до навършване на 18 годишната му възраст като настойници или попечители, както и лица, които се грижат за него и те са със същите права за участие и включване в дейност.



	<p>о Държавни, общински, частни детски градини и училища (с изключение на училищата по чл. 41 и чл. 43 от ЗПУО), вписани в регистъра на институциите в системата на предучилищното и училищното образование .</p> <p>о Юридически лица с нестопанска цел (ЮЛНЦ) за осъществяване на дейност в обществена полза с доказан опит и експертиза в сферата на образованието и работа с уязвими групи;</p> <p>Допустими са кандидати и партньори само от територията на МИГ с одобрени стратегии за ВОМР с мерки за допълващо финансиране от ПО за дейности за образование;</p> <p>МИГ са недопустими бенефициенти за допълващо финансиране от ПО.</p> <p>Общини и ЮЛНЦ – кандидати в проектно предложение по процедурата на УО на ПО следва да участват в задължително партньорство с допустимо училище/детска градина.</p> <p>Община може да участва като кандидат в едно проектно предложение и като партньор в повече проектни предложения само за съответната територия на МИГ. Общините – кандидати/партньори следва да имат одобрен общински стратегически документ – план и/или програма с мерки за социално-икономическа интеграция и/или приобщаващо образование на уязвими групи, включително маргинализирани като роми, лица търсеци или получила временна или международна закрила и мигранти, др.</p> <p>Държавни, общински и частни детски градини и училища могат да участват като кандидат или партньор само в едно проектно предложение;</p> <p>ЮЛНЦ може да участва като кандидат в едно проектно предложение и като партньор в повече проектни предложения само за съответната територия на МИГ. ЮЛНЦ следва:</p> <ul style="list-style-type: none"> - да са регистрирани по реда на ЗЮЛНЦ като ЮЛНЦ за осъществяване на дейност в обществена полза с цели и предмет на дейност в сферата на образованието и/или работата с уязвими групи и да са действащи и работещи организации за постигане на целите си по предмета им на дейност най-малко 2 години преди датата на подаване на проектното предложение по процедурата; - да имат опит в изпълнение на дейности, сходни или идентични с тези по операцията и/или участие в изпълнението на поне един приключен проект в сферата на образованието и/или работата с уязвими групи преди датата на обявяване на процедурата. - мястото на регистрация (седалището и адресът на управление) на всички детски градини, училища, общини и ЮЛНЦ в едно проектно предложение следва да бъде само на територията на МИГ с одобрена стратегия за ВОМР с мерки за допълващо финансиране от ПО и това се счита за място на изпълнение на проектното предложение. <p>Потенциалните бенефициенти в рамките на непреките дейности следва задължително да осъществяват ежегоден мониторинг на образователните резултати на децата и учениците и удовлетвореност на участниците в резултат на подкрепата по процедурата.</p>
<input checked="" type="checkbox"/>	<p>в Анализа/ите, когато е приложимо, е обоснована възможността за <i>партньорство</i> съгласно Указанията на УО на ПО.</p> <p><i>Моля, посочете глава, раздел, точка, страница от Анализа/ите. Допълнете, опишете, ако е приложимо.</i></p>



	<p>РАЗДЕЛ 1 ПРЕДСТАВЯНЕ НА ТЕРИТОРИЯТА НА МИГ ДОЛНА МИТРОПОЛИЯ – ДОЛНИ ДЪБНИК, т. 11.ДЕМОГРАФСКО РАЗВИТИЕ И ЧОВЕШКИ РЕСУРСИ – стр. 28 от Анализа на територията на МИГ; т. 15.СОЦИАЛНА СФЕРА, подт. С. ОБРАЗОВАНИЕ - стр. 54 от Анализа; РАЗДЕЛ 3 т. АНАЛИЗ НА СИЛНИТЕ И СЛАБИТЕ СТРАНИ, ВЪЗМОЖНОСТИТЕ И ЗАПЛАХИТЕ – стр. 92 и РАЗДЕЛ ЗАКЛЮЧЕНИЕ – стр. 96 от Анализа</p> <p>В съответствие с установените нужди и предизвикателства в сферата на образованието на територията на МИГ Долна Митрополия – Долни Дъбник, анализите подчертават важността на мултисекторното партньорство за постигане на устойчиви резултати и ефективна подкрепа на целевите групи. Партньорството по Програма „Образование“ се разглежда не само като допустим, но и като необходим организационен модел, който да обедини експертиза, ресурси и капацитет на различни институции и органи.</p> <p>С включването на мерките от програмата като допълващо финансиране цели преодоляване на демографски, социални и културни бариери пред достъпа до качествено образование в общините Долна Митрополия и Долни Дъбник, чрез интегриран подход, основан на стратегията за ВОМР. Участието на училище/детска градина, община и НПО е ключово за ефективното изпълнение на дейностите и постигане на устойчиви резултати.</p> <p>Образователната институция предоставя достъп до целевата група, педагогически капацитет и възможности за внедряване на иновативни образователни практики.</p> <p>Общината осигурява стратегическо управление, ресурсна подкрепа и интеграция на проектните дейности в местните политики.</p> <p>НПО допринася със своята експертиза в работата с уязвими групи, мобилизация на общността и прилагане на социални иновации.</p> <p>Това партньорство е необходимо, тъй като всяка от страните внася специфичен принос, който другите не могат да заместят.</p> <ul style="list-style-type: none"> • Училището/ДГ – достъп до ученици и педагози; • Общината – стратегическа и ресурсна подкрепа; • НПО – мобилизация на местната общност и прилагане на социални иновации. <p>Съвместната работа ще гарантира интегриран подход, който съчетава образователна подкрепа с социални интервенции, и ще осигури устойчивост на резултатите чрез активното ангажиране на местната общност.</p>
<input checked="" type="checkbox"/>	<p>принос на допълващото финансиране от ПО към <i>приоритет/цел</i> от СВОМР и идентифицираните <i>предизвикателства в сферата на образованието, както и към одобрен общински стратегически документ</i>, когато е приложимо съгласно Указанията на УО на ПО.</p> <p><i>Моля, посочете глава, раздел, точка, страница от СВОМР. Допълнете. опишете, ако е приложимо.</i></p> <p>РАЗДЕЛ 1 ПРЕДСТАВЯНЕ НА ТЕРИТОРИЯТА НА МИГ ДОЛНА МИТРОПОЛИЯ – ДОЛНИ ДЪБНИК, т. 11.ДЕМОГРАФСКО РАЗВИТИЕ И ЧОВЕШКИ РЕСУРСИ – стр. 28 от Анализа на територията на МИГ; т. 15.СОЦИАЛНА СФЕРА, подт. С. ОБРАЗОВАНИЕ - стр. 54 от Анализа; РАЗДЕЛ 3 т. АНАЛИЗ НА СИЛНИТЕ И СЛАБИТЕ СТРАНИ, ВЪЗМОЖНОСТИТЕ И</p>



	<p>ЗАПЛАХИТЕ – стр. 92 и РАЗДЕЛ ЗАКЛЮЧЕНИЕ – стр. 96 от Анализа</p> <p>Допълващото финансиране по ПО допринася пряко за постигането на основната цел на Стратегията за ВОМР на МИГ Долна Митрополия – Долни Дъбник, а именно: „Европейско устойчиво и интегрирано развитие на територията за постигане на по-добро бъдеще за местната общност“, като адресира ключови предизвикателства в сферата на образованието и социалното включване.</p> <p>Допълващото финансиране от Програма „Образование“:</p> <ul style="list-style-type: none"> • Насърчава приобщаващото и качествено образование в малките населени места чрез създаване на образователни услуги, достъпни за деца и ученици в уязвими ситуации (социален, етнически или икономически риск); • Укрепва местния капацитет чрез обучения и развитие на педагогически и административни екипи; • Стимулира партньорства между общини, училища/детски градини и неправителствения сектор, създавайки условия за дългосрочно местно развитие и социално сближаване; • Подкрепя устойчивостта на образователната система чрез интегриране на проектните дейности в местни стратегически документи и политики, включително Общински планове за развитие и Програми за образование. <p>В съответствие с териториалния подход на ВОМР, финансирането по Програма „Образование“ се използва за надграждане и разширяване на ефекта от СВОМР, като осигурява:</p> <ul style="list-style-type: none"> • фокусирана подкрепа за децата и семействата в риск, • реализация на иновативни и адаптирани към местния контекст решения, • и по-ефективна употреба на ресурсите чрез съчетаване на фондове. <p>Чрез това допълващо финансиране се постига действителен синергичен ефект между национални и местни политики, което е в основата на устойчивото и интегрирано развитие, заложено като основна цел в стратегията на МИГ.</p> <p>Допълващото финансиране по ПО е в съответствие с Плана за действие на Община Долна Митрополия в изпълнение на Стратегия на Област Плевен за равенство, приобщаване и участие на ромите 2021-2030 г. и с Плана за действие на Община Долни Дъбник в изпълнение на Стратегия на Област Плевен за равенство, приобщаване и участие на ромите 2021-2030 г..</p>
<p><input checked="" type="checkbox"/></p>	<p><i>демаркация и допълняемост</i> на допълващото финансиране от ПО към СВОМР <i>Моля, посочете глава, раздел, точка, страница от СВОМР и/или от Анализа/ите. Допълнете, опишете, ако е приложимо.</i></p> <p>РАЗДЕЛ 1 ПРЕДСТАВЯНЕ НА ТЕРИТОРИЯТА НА МИГ ДОЛНА МИТРОПОЛИЯ – ДОЛНИ ДЪБНИК, т. 11.ДЕМОГРАФСКО РАЗВИТИЕ И ЧОВЕШКИ РЕСУРСИ – стр. 28 от Анализа на територията на МИГ; т. 15.СОЦИАЛНА СФЕРА, подт. С. ОБРАЗОВАНИЕ - стр. 54 от Анализа; РАЗДЕЛ 3 т. АНАЛИЗ НА СИЛНИТЕ И СЛАБИТЕ СТРАНИ, ВЪЗМОЖНОСТИТЕ И ЗАПЛАХИТЕ – стр. 92 и РАЗДЕЛ ЗАКЛЮЧЕНИЕ – стр. 96 от Анализа</p> <p>Демаркация: Допълващото финансиране от Програма „Образование“ се използва за дейности, които не се покриват по линия на финансирането от стратегията за ВОМР, но са пряко свързани със същите цели и целеви групи, определени в СВОМР. Това гарантира ясно разграничение между източниците на финансиране,</p>



	<p>избягване на двойно финансиране и спазване на принципа на ефективно използване на ресурсите.</p> <p>Допълняемост: Допълващото финансиране от ПО разширява обхвата и ефективността на интервенциите, предвидени в СВОМР, като осигурява непрекъснатост на мерките (напр. от предучилищна към училищна възраст), надгражда съществуващи резултати и въвежда иновативни и гъвкави подходи, които са трудно приложими по линия на СВОМР поради ограничен бюджет или обхват.</p> <p>Допълняемостта се постига чрез:</p> <ul style="list-style-type: none"> • синхронизиране на дейностите с цел избягване на дублиране; • участие на същите целеви групи, но с различен тип интервенции; • координация на партньорите (община, НПО, училища) в рамките на общо териториално въздействие. <p>Чрез ясно дефинирана демаркация и фокусирана допълняемост се гарантира оптимално използване на наличните ресурси, устойчиво изпълнение на стратегията на МИГ, и допринася за постигане на основната цел на СВОМР: устойчиво и интегрирано развитие на местната общност.</p>
<p style="text-align: center;">☒</p>	<p>приносът на допълващото финансиране от ПО към СВОМР предвижда да се отчитат задължителните <i>индикатори</i> съгласно Указанията на УО на ПО</p> <p><i>Моля, посочете глава, раздел, точка, страница от СВОМР и/или Анализа/ите. Допълнете, опишете, ако е приложимо.</i></p> <p>РАЗДЕЛ 1 ПРЕДСТАВЯНЕ НА ТЕРИТОРИЯТА НА МИГ ДОЛНА МИТРОПОЛИЯ – ДОЛНИ ДЪБНИК, т. 11.ДЕМОГРАФСКО РАЗВИТИЕ И ЧОВЕШКИ РЕСУРСИ – стр. 28 от Анализа на територията на МИГ; т. 15.СОЦИАЛНА СФЕРА, подг. С. ОБРАЗОВАНИЕ - стр. 54 от Анализа; РАЗДЕЛ 3 т. АНАЛИЗ НА СИЛНИТЕ И СЛАБИТЕ СТРАНИ, ВЪЗМОЖНОСТИТЕ И ЗАПЛАХИТЕ – стр. 92 и РАЗДЕЛ ЗАКЛЮЧЕНИЕ – стр. 96 от Анализа.</p> <p>Задължителните индикатори за приносът на допълващото финансиране от ПО към СВОМР съгласно Указанията на УО на ПО са:</p> <p>Индикатори за изпълнение:</p> <ul style="list-style-type: none"> o ЕЕСО15 малцинства (включително маргинализирани общности като ромите) – 20 броя <p>ЕЕСО15 е общ индикатор на ниво Европейски съюз. За целите на операцията индикаторът измерва броя на лицата от уязвими групи при изпълнение на проектите и обхваща всички лица, чийто майчин език не е българският – деца, ученици, родителите им/настойниците им, педагогически специалисти, непедagogически персонал, участващи в проектните дейности.</p> <ul style="list-style-type: none"> o SOI 1.4. Брой деца и ученици от предучилищното и училищното образование от уязвими групи, получили подкрепа – 40 броя <p>SOI 1.4. е специфичен за ПО индикатор и измерва броя на децата и учениците от уязвими групи, получили подкрепа при участието им в проектните дейности.</p> <ul style="list-style-type: none"> o SOI 1.5. Педагогически специалисти и непедagogически персонал, обучени за работа с деца и ученици от уязвими групи 10 броя <p>SOI 1.5. е специфичен за ПО индикатор и измерва броя на обучените по проекта педагогически специалисти и непедagogически персонал за работа с деца и ученици от уязвими групи, вкл. за работа с техните родители.</p>



	<p>Индикатори за резултат:</p> <ul style="list-style-type: none"> o ЕЕСR03 участници, които при напускане на операцията получават квалификация – 6 броя <p>ЕЕСR03 е общ индикатор за резултат на ниво Европейски съюз и измерва броя на обучените педагогически специалисти, придобили квалификационни кредити след участие в квалификационни курсове по проекта.</p> <ul style="list-style-type: none"> o SRI 1.2. Брой деца и ученици от уязвими групи с подобрени образователни резултати 1 година след участие в операцията – 20 броя <p>SRI 1.2. е специфичен индикатор за резултат по ПО и измерва броя на децата и учениците от уязвими групи, с подобрени образователни резултати след 1 година участие в дейности по операцията.</p>
<p style="text-align: center;">☒</p>	<p>исканото допълващо финансиране от ПО към СВOMP е <i>представено на потенциални кандидати/партньори/заинтересовани страни/целеви групи</i> от територията на МИГ-а, допустими съгласно Указанията на УО на ПО</p> <p><i>Моля, посочете глава, раздел, точка, страница от СВOMP и/или Анализа/ите. Допълнете, опишете, ако е приложимо.</i></p> <p>РАЗДЕЛ 1 ПРЕДСТАВЯНЕ НА ТЕРИТОРИЯТА НА МИГ ДОЛНА МИТРОПОЛИЯ – ДОЛНИ ДЪБНИК, т. 11.ДЕМОГРАФСКО РАЗВИТИЕ И ЧОВЕШКИ РЕСУРСИ – стр. 28 от Анализа на територията на МИГ; т. 15.СОЦИАЛНА СФЕРА, подг. С. ОБРАЗОВАНИЕ - стр. 54 от Анализа; РАЗДЕЛ 3 т. АНАЛИЗ НА СИЛНИТЕ И СЛАБИТЕ СТРАНИ, ВЪЗМОЖНОСТИТЕ И ЗАПЛАХИТЕ – стр. 92 и РАЗДЕЛ ЗАКЛЮЧЕНИЕ – стр. 96 от Анализа</p> <p>Представянето на исканото допълващо финансиране от Програма „Образование“ към стратегията за Водено от общностите местно развитие (СВOMP) е извършено по прозрачен и инклузивен начин, като всички потенциални кандидати и партньори от територията на МИГ Долна Митрополия – Долни Дъбник са информирани за възможностите и процесите, свързани с кандидатстването. Това включва както обучителни сесии и информационни кампании, така и активно участие на ключови заинтересовани страни.</p> <p>В проведените информационни срещи, публични обсъждания на стратегията и допълващото финансиране към нея са участвали представители на потенциални кандидати и партньори, заинтересовани страни, а именно: училища, детски градини, НПО и общински органи от територията на МИГ Долни Дъбник – Долна Митрополия, които могат да се възползват от допълващото финансиране за извършване на образователни дейности и иновации, адаптирани към местните нужди. Участие в срещите са взели и представители на бизнеса и частни партньори, които могат да участват чрез корпоративна социална отговорност и предлагане на съвместни инициативи за образователни програми. В процеса на обсъждане са били включени и представители на целеви групи по програма „Образование“ - Учители, родители и деца в уязвими и социално изолирани райони, които ще могат да се възползват от нови образователни формати и подкрепа за личностно развитие.</p> <p>Допълващото финансиране е част от интегриран подход, който ще се прилага на територията на действие на МИГ за постигане на по-широко въздействие и по-голяма устойчивост.</p> <p>Представянето на исканото допълващо финансиране е част от активен процес на информираност, обучение и сътрудничество между всички заинтересовани страни. Това не само осигурява успешното кандидатстване за средства по стратегията, но и</p>



	гарантира устойчивото изпълнение на бъдещите проекти на потенциалните кандидати и партньори, които ще допринесат за по-доброто бъдеще на местната общност и за устойчивото развитие на образованието в региона.
<input checked="" type="checkbox"/>	<p>друго, по преценка на кандидата</p> <p><i>Моля, попълнете, ако е приложимо, например очакван брой проекти, минимален и максимален размер на БФП за проект, продължителност на проектите и краен срок на дейностите за допълващо финансиране</i></p> <p>Очакван брой проекти – 2; Бюджет - 400 000 лв. Минимален размер на допустимите разходи за едно проектно предложение – 50 000 лв. Максимален размер на допустимите разходи за едно проектно предложение – 200 000 лв. Минимален размер на БФП за едно проектно предложение – 50 000 лв. Максимален размер на БФП за едно проектно предложение – 200 000 лв. Продължителност на проектите – 24 месеца, но не по-късно от 31.12.2029 г.</p>

2. Дейности и размер на исканото допълващо финансиране от ПО

<input checked="" type="checkbox"/>	<ol style="list-style-type: none">1. Подкрепа на деца и ученици.2. Подкрепа за педагогически специалисти и непедagogически персонал за работа в мултикултурна среда3. Подкрепа на училищни/предучилищни и местни общности за активно взаимодействие в мултикултурна образователна среда
400 000 лв.	Планиран бюджет на исканото допълващо финансиране от ПО (изпълнение не по-късно от 31.12.2029 г.) към стратегията за BOMP

ПРИЛОЖЕНИЕ
по чл. 17, ал. 2 от ПМС № 494/2024 г.
към Указания за предоставяне на
допълващо финансиране за изпълнение
на СВОМР от ПОС 2021-2027 г.

ДОПЪЛВАЩО ФИНАНСИРАНЕ
ОТ ПРОГРАМА „ОКОЛНА СРЕДА“ 2021-2027 г. КЪМ СТРАТЕГИЯ ЗА ВОМР
на МЕСТНА ИНИЦИАТИВНА ГРУПА ДОЛНА МИТРОПОЛИЯ – ДОЛНИ ДЪБНИК“
(наименование на Местната инициативна група)

Приложението се попълва към стратегията на МИГ в съответствие с представената стратегия за ВОМР за финансиране от ЕЗФРСР, изведените приоритети и цели за развитие на територията и утвърдените от Ръководителя на Управляващия орган на ПОС 2021-2027 г. Указания за предоставяне на допълващо финансиране за изпълнение на стратегиите по подхода ВОМР с ресурс от ПОС 2021-2027 г.

В стратегията може да се включи или само една или и двете допустими мерки по ПОС 2021-2027 г., една за приоритет „Отпадъци“ и една за приоритет „Биологично разнообразие“ от програмата, съобразно спецификата и нуждите на съответната местна общност, както следва:

- 1. Приоритет „Отпадъци“, специфична цел: „Насърчаване на прехода към кръгова и основаваща се на ефективно използване на ресурсите икономика“ – мярка „Повишаване на осведомеността относно практиките и поведението във връзка с устойчивото потребление, кръговата икономика, мониторинга на отпадъците, както и информационни и разяснителни кампании за заинтересованите страни и населението“;*
- 2. Приоритет „Биологично разнообразие“, специфична цел: „Подобряване на защитата и опазването на природата, биологичното разнообразие и екологосъобразната инфраструктура, включително в градските райони, и намаляване на всички форми на замърсяване“ – мярка „Повишаване осведомеността относно биологичното разнообразие и заплахите за него в целевата територия на база на мерки планирани в стратегически и планови документи в сектор биоразнообразие“.*

Информацията се попълва поотделно за всяка отделна мярка.

- 1. Наименование на мярката:** (избира се между посочените по-горе мерки)

Мярка „Повишаване на осведомеността относно практиките и поведението във връзка с устойчивото потребление, кръговата икономика, мониторинга на отпадъците, както и информационни и разяснителни кампании за заинтересованите страни и населението“

- 2. Приоритет по ПОС 2021-2027 г.:** (посочва се приоритетът, релевантен към съответната мярка - или приоритет „Отпадъци“, или приоритет „Биологично разнообразие“)

Приоритет „Отпадъци“

3. Специфична цел от ПОС 2021-2027 г.: *(попълва се специфичната цел, съответстваща на мярката по съответния приоритет)*

„Насърчаване на прехода към кръгова и основаваща се на ефективно използване на ресурсите икономика“

4. Цел на мярката: *(представя се обосновка защо мярката е необходима за местната общност, към какви местни специфики/проблеми е насочена, какви са очакваните резултати и ползи за територията, както и ефектът от подкрепата за територията на МИГ, какъв е приносът ѝ за постигане на приоритетите/целите на стратегията и съответствието ѝ към одобрен общински/ регионален стратегически / програмен /планов документ. Ако обосновката се съдържа в анализа към стратегията или в самата стратегия, се указва документа, страницата, разделът, точката и т.н.);*

Мярката е насочена към повишаване на осведомеността и информираността на населението и заинтересованите страни на територията на действие на МИГ Долна Митрополия - Долни Дъбник относно устойчивото потребление, принципите на кръговата икономика и мониторинга на отпадъците. Проблеми като недостатъчна информираност за устойчиви практики, неефективно управление на ресурсите, както и големият обем на отпадъци и замърсяване на околната среда са сериозни предизвикателства за региона. Слабото участие на местното население в практики за рециклиране и намаляване на отпадъците показва необходимостта от активна комуникация и образователни инициативи.

Местни специфики и проблеми:

- Ниска осведоменост относно устойчивото потребление: Много от жителите на територията на МИГ не са запознати с основните принципи на устойчивото потребление и намаляване на отпадъците. В много домакинства липсва осъзнато използване на ресурси, което води до ненужно увеличаване на обема на отпадъците и замърсяване на околната среда.
- Липса на ефективно разделяне на отпадъците: Проблемът с недостиг на информираност за правилното разделяне на отпадъците за рециклиране води до затруднения в ефективното управление на отпадъците и ограниченото използване на възможности за вторична употреба на материалите.
- Ниско ниво на участие в програми за кръгова икономика: Въпреки значителния напредък в някои региони на България, практиките на кръговата икономика не са широко разпространени сред местните общности в района на МИГ Долна Митрополия Долни Дъбник. Това води до неефективно използване на ресурсите и допълнително натоварване на околната среда.

Очаквани резултати и ползи за територията:

- Подобрена информираност на населението и заинтересованите страни относно значението на устойчивото потребление и принципите на кръговата икономика. Това ще доведе до промяна в поведението на местните жители и

повишаване на участието им в инициативи за намаляване на отпадъците и рециклирането.

- Намаляване на отпадъците и увеличаване на процента на рециклиране чрез информираност за правилното разделяне и събиране на отпадъци.
- Участие на местни бизнеси и институции в кръговата икономика, като се очаква разширяване на практиките на кръговото управление на ресурсите и намаляване на отпадъците в индустриалния сектор и малките предприятия в региона.
- Подобряване на качеството на околната среда чрез намаляване на замърсяването, оптимизиране на използването на ресурси и насърчаване на устойчивото поведение от страна на жителите.

Очакван ефект от подкрепата за територията на МИГ:

Подкрепата ще допринесе за реализирането на основните цели и приоритети на стратегията за местно развитие в МИГ Долна Митрополия - Долни Дъбник, като по този начин ще се засилят местните усилия за подобряване на околната среда и намаляване на екологичния отпечатък на региона. Ще се постигне по-добро сътрудничество между местните органи, бизнеса и обществото, което ще доведе до устойчиво използване на ресурсите и по-добро управление на отпадъците.

Принос към постигане на приоритетите/целите на стратегията:

Мярката е в съответствие с основните приоритети и цели на стратегията за местно развитие на МИГ Долна Митрополия – Долни Дъбник и по-конкретно на:

Приоритет 2: Устойчиво развитие на територията, чрез модернизирани публичната инфраструктура, съхраняване и развитие на демографския потенциал и опазване на околната среда.

Специфична цел 4: Съхраняване и опазване на местното духовно наследство, биоразнообразието и компонентите на околната среда.

Освен това, мярката подкрепя националните и европейски цели за кръгова икономика, като насърчава постигането на конкретни екологични цели чрез образователни и информационни кампании.

Съответствие с одобрените стратегически и програмни документи:

Мярката е в съответствие с Програма „Околна среда“ 2021-2027 г., както и с националните планове и програми за устойчиво развитие и управление на отпадъците. Тя е част от усилията за постигане на стратегическите цели за устойчиво развитие на местно ниво, като се съобразява с приоритетите, описани в Стратегическия план за развитие на земеделието и селските райони и други съответни регионални и национални документи, които се фокусират върху екологични иновации и устойчиво управление на ресурсите.

По този начин, мярката ще има ключова роля за постигане на интегриран подход към устойчивото развитие в територията на МИГ Долна Митрополия - Долни Дъбник, което ще донесе дългосрочни ползи за околната среда, икономиката и обществото.

5. Целева група или групи: *(представя се пояснение как са определени целевите групи, как са идентифицирани местните проблеми и потребности на тези групи, които мярката адресира)*

- Населението от населените места от територията на МИГ Долна Митрополия – Долни Дъбник.

Определяне на целевите групи:

Целевите групи за тази мярка са идентифицирани на базата на местните проблеми, свързани с неефективното управление на ресурсите и високите нива на отпадъци в територията на МИГ Долна Митрополия - Долни Дъбник. Мярката е насочена към повишаване на осведомеността и информираността сред населението, като се цели постигането на поведение за устойчиво потребление, кръгова икономика и правилно управление на отпадъците.

Определените **целеви групи са:**

- Жителите на общините в МИГ Долна Митрополия - Долни Дъбник:

Как са идентифицирани: Анализът на местната среда показва, че много домакинства не практикуват устойчиво потребление и не са запознати с принципите на кръговата икономика и правилното управление на отпадъците. Жителите имат нужда от повишаване на осведомеността относно ефективността на разделянето на отпадъците и потенциала за рециклиране.

Идентифицирани проблеми: Ниска информираност относно възможностите за намаляване на отпадъците, липса на познания за рециклиране и опасности от замърсяването на околната среда. Много домакинства и бизнеси не осъзнават ползите от кръговата икономика и устойчивото потребление.

Как мярката ще допринесе за решаването на идентифицираните проблеми:

- Жители на общините: Ще се проведат информационни и образователни кампании, които ще обяснят ползите от устойчивото потребление и правилното разделяне на отпадъците. Кампаниите ще насърчават иновациите и промяната в поведението на домакинствата.

Целевите групи за мярката са внимателно подбрани въз основа на техните специфични нужди и проблеми, свързани с устойчивото потребление и управление на отпадъците. Мярката ще адресира тези проблеми чрез образователни и информационни инициативи, които ще постигнат дългосрочни положителни резултати за региона. Осведомеността ще се увеличи, а поведението на местните жители и предприятия ще се адаптира към принципите на кръговата икономика, което ще доведе до по-чисти и устойчиви общности.

6. Анализ за необходимостта от мярката на територията на МИГ *(описват се конкретни местни специфики и обстоятелства, които обосновават необходимостта от изпълнение на мярката)*

По данни от плановите документи на общините, организираното сметосъбиране и сметоизвозване обхваща всички населени места от територията на МИГ. Основен

проблем за територията в сферата на управлението на отпадъците е депонирането на твърдите битови отпадъци и строителните отпадъци.

В населените места в двете общини са закрити всички сметища и събраните битови отпадъци се извозват до Регионално депо - Плевен.

Системата за събиране и транспортиране на отпадъците е със 100% обхват на населението. Прилаганият метод за обезвреждане на отпадъците в община Долна Митрополия е чрез депониране на битовите отпадъци. Събирането и извозването на битовите отпадъци на територията на община Долна Митрополия се извършва съгласно всички нормативни изисквания на екологичното законодателство.

На територията на община Долни Дъбник не се извършва разделно събиране на биоотпадъците и няма инсталации за тяхното третиране. Трябва да се обърне сериозно внимание на системите за домашно компостиране, което ще намали количеството на битовите отпадъци за депониране и контейнерите за смесени отпадъци няма да се запълват до максималния обем. В общината няма съоръжения и инсталации за третиране на строителни, производствени и опасни отпадъци. Строителните отпадъци се изхвърлят от техния причинител на Регионалното депо.

Въпреки намаляващия брой на населението на територията на МИГ битовите отпадъци се увеличават. Това се дължи на различни сезонни характеристики, на променящите се потребителски навици и начин на живот на домакинствата и на дейността на промишлените предприятия, търговски обекти и заведения. Това налага предприемането на мерки за тяхното намаляване, повторната им употреба и увеличаване рециклирането и оползотворяването им. Същевременно с развитието на технологиите за третиране на отпадъци, все повече се разширяват възможностите за използването им като алтернативен суровинен и енергиен източник и намаляване на количеството, предназначено за депониране.

Съгласно заповеди №58 и №59 от 27.02.2023 г. на Изпълнителния директор на Изпълнителна агенция по околна среда с която се определят целите за изпълнение от общините, съгл. чл. 31, ал. 1, т.1 и т. 2 от Закона за управление на отпадъците. (На осн. чл. 12, ал. 3 от Наредбата за разделно събиране на биоотпадъците и третиране на биоразградимите отпадъци (Приета с ПМС № 20 от 25.01.2017 г., Обн. ДВ. бр.11 от 31 Януари 2017 г., изм. и доп. ДВ. бр.47 от 5 Юни 2018 г.) за община Долна Митрополия количеството депонирани биоразградими битови отпадъци за 2020 г. е 1 482 т, постигната степен на ограничаване на количеството биоразградими битови отпадъци е 79%, постигната степен на рециклиране е 20%, а за община Долни Дъбник количеството депонирани биоразградими битови отпадъци за 2020 г. е 1 226 т, постигната степен на ограничаване на количеството биоразградими битови отпадъци е 70%, постигната степен на рециклиране е 20%.

За редуциране обема на депонираните количества е препоръчително цялостно подобряване на системата за сметосъбиране и сметоизвозване в общината, увеличаване дела на разделно събраните рециклируеми отпадъци, разширяване на фамиленото компостиране на зелените и биоразградими отпадъци, осигуряване на възможности за отделно събиране и извозване на отпадъците от твърдо гориво през отоплителния сезон, на строителните отпадъци при текущи и основни ремонти и други мерки.

Имайки предвид добрите практики и законодателните изисквания, общините от територията на МИГ са предприели действия за изграждане и обслужване на система за разделно събиране на отпадъчни материали: хартия и картон, метали и пластмаси, образувани в домакинствата, административните учреждения и търговските обекти чрез сключване на договор с организацията за оползотворяване на отпадъци от опаковки „Екопак България” АД. Дружеството е лицензирано от 2004 г. от Министерство на околната среда и водите за извършване на дейност като организация по оползотворяване на отпадъци от опаковки. Към 2020 г., в системата на ЕКОПАК са разположени 119 цветни контейнера /сини, жълти и зелени/ тип „Иглу“ във включените 7 населени места от територията на община Долна Митрополия, разпределени както следва: гр. Долна Митрополия – 27 контейнера; гр. Тръстеник – 35 контейнера; с. Божурица – 9 контейнера; с. Горна Митрополия – 15 контейнера; с. Комарево - 9 контейнера ;с. Ореховица - 12 контейнера и с. Ставерци – 16 контейнера, с тенденция за поетапно разширяване обхвата на услугата. На територията на община Долни Дъбник има разположени общо 33 контейнери за разделно събиране на отпадъци от опаковки, разпределени както следва: - гр. Долни Дъбник - 12 контейнера; с. Крушовица – 6 контейнера ; с. Горни Дъбник – 5 контейнера ; с. Садовец – 6 контейнера и с. Петърница – 4 контейнера .

Анализът на текущото състояние на управлението на отпадъците на територията на МИГ показва, че:

- В общинската инфраструктура е налице дефицит за разделно събиране и оползотворяване на биоотпадъците;
- Общините от територията на МИГ нямат достатъчен собствен ресурс за финансирането на технологични решения, които да допринасят за намаляване количеството на депонираните отпадъци;
- Липсват разработени мерки и стимули, насочени към предотвратяване образуването на отпадъци;
- Ангажираността на жителите за разделно събиране на отпадъци и спазване на изискванията за изхвърляне на отпадъци е ниска;

Използването на средствата от фондовете на ЕС и по-конкретно включването на мерки от Програма „Околна среда“ 2021 – 2027 г. в стратегията за Водено от общностите местно развитие на МИГ Долни Дъбник – Долна Митрополия е един от възможните начини за решаване на проблемите, свързани с ефективното управление и намаляване на отпадъците чрез:

- Организиране и провеждане на ефективни кампании в рамките на национални и местни инициативи за населението за промотиране ползите от предотвратяване и разделно събиране на отпадъците.
- Подобряване на общата информираност насочена към промяна на обществените нагласи в полза на ефективното управление на отпадъците.
- Разширяване обхвата и увеличаване на информираността на жителите на общината по отношение на системата за събиране на опасни отпадъци от домакинствата – лекарства, химикали, ИУЕЕО и ИУМПС, батерии, акумулатори и др.

7. Допустими типове бенефициенти (*посочват се допустими бенефициенти за изпълнение на мярката и обосновка за избора им; при предвидено партньорство се представя пояснение защо същото е необходимо*)

- Общини;
- Юридически лица с нестопанска цел (ЮЛНЦ).

По приоритет „Отпадъци“ партньорството е задължително, когато бенефициент не е община. В този случай партньорът трябва да е общината/общините, към чието население са насочени дейностите. Партньорът/партньорите трябва да отговарят на изискванията за допустими бенефициенти. Партньорствата не е необходимо да бъдат регистрирани в съда, но правата и задълженията между страните по кандидатстване и изпълнение на мярката следва да бъдат уредени в споразумение. В допълнение:

- допустимите бенефициенти/партньори „Общини“ трябва да са от състава на съответната МИГ;
- допустимите бенефициенти ЮЛНЦ следва да бъдат вписани в регистъра на юридическите лица с нестопанска цел или създадени по реда на специален закон, и които като цел на организацията в устава/учредителния акт са разписали такива текстове, от които да е видно, че поне една от целите на организацията е свързана със защита/опазване на околната среда. Практически опит в областта на отпадъците, кръгова икономика, устойчиво развитие е предимство при оценяването.
- допустимите бенефициенти ЮЛНЦ следва да са регистрирани по съответния ред най-малко 12 месеца, предхождащи месеца, в който е подадено проектното предложение и да бъдат със седалище и адрес на управление в община от състава на съответната МИГ, а когато ЮЛНЦ кандидатства чрез клон, същият следва да е със седалище и адрес на управление в община от състава на съответната МИГ.

8. Допустими дейности (*представя се описание на допустимите дейности, обосновани спрямо спецификата на територията, на целевите групи и на техните потребности и необходими за реализацията на мярката*)

Допустимите дейности по тази мярка, включват

- Организиране и провеждане на събития (кръгли маси, работни срещи, представяне в медиите, пресконференции, брифинги, представяне на добри практики на място, информационни дни);
- Разработване на информационни материали (плакати, брошури, листовки);
- външна реклама (рекламни пана, билбордове и др.);
- Ролбанери;
- Излъчвания в регионални радиостанции (рекламно-информационни спотове);
- излъчвания в регионални телевизионни канали;
- Публикации на официалната интернет страница на бенефициента;
- Онлайн публикации в регионални интернет медии и портали;
- Публикации в социални медии;
- Публикации в регионални печатни медии;
- Разработване на онлайн информационни портали, предоставящи практическа информация за системата за управление на битовите отпадъци на ниво населено

място/община/регион за управление на отпадъците; за практическите възможности за разделно събиране на отпадъци и за предотвратяване образуването на битови отпадъци, препоръчително с фокус върху биоразградимите отпадъци (в т.ч. хранителни и зелени), за повишаване на общественото самосъзнание за спазване на високите нива на йерархията за управление на битовите отпадъци, и др.

- Рекламно-информационни материали (химикалки, тениски, шапки, еко-торбички и други подходящи според целевата група и посланието);

- Алтернативни форми на включване на целевите групи в припознаването на темата и посланието – инсталации, пърформанси, изложби, уъркшопи и други.

Когато бенефициентите възлагат дейности, свързани с доставки и услуги на трети лица, те са длъжни да провеждат състезателни, прозрачни, недискриминационни и безусловни търгове (по смисъла на параграф 89-96 от Известие на Комисията относно понятието за държавна помощ, посочено в член 107, параграф 1 от Договора за функционирането на Европейския съюз), което гарантира, че на ниво изпълнител подпомагането не представлява държавна помощ.

9. Бюджет на мярката *(посочват се финансовите параметри – обща стойност на мярката в рамките на съответната стратегия и индикативен размер за потенциални проекти (вкл. максимална стойност))*

9.1. Общ бюджет на мярката: 100 000 лв.;

9.2. Интензитет: 100 % безвъзмездна финансова помощ;

9.3. Максимална стойност на проекта: 100 000 лв.

Допустими разходи по Мярка „Повишаване на осведомеността относно практиките и поведението във връзка с устойчивото потребление, кръговата икономика, мониторинга на отпадъците, както и информационни и разяснителни кампании за заинтересованите страни и населението“:

- РАЗХОДИ ЗА УСЛУГИ

- РАЗХОДИ ЗА ПЕРСОНАЛ

- РАЗХОДИ ЗА МАТЕРИАЛИ

- РАЗХОДИ ЗА ПРОВЕЖДАНЕ И УЧАСТИЕ В МЕРОПРИЯТИЯ

- НЕПРЕКИ РАЗХОДИ

Допустимите разходи се определят на база изискванията на глава 5, раздел I от ЗУСЕФСУ, разпоредбите на Регламент (ЕС, Евратом) 2024/2509 на Европейския парламент и на Съвета от 23 септември 2024 г. за финансовите правила, приложими за общия бюджет на Съюза, Регламент (ЕС) 2021/1058 на Европейския парламент и на Съвета от 24 юни 2021 година относно Европейския фонд за регионално развитие и относно Кохезионния фонд, Регламент (ЕС) 2021/1057, Регламент (ЕС) 2021/1060 на Европейския парламент и на Съвета от 24 юни 2021 г. за установяване на общоприложимите разпоредби за Европейския фонд за регионално развитие, Европейския социален фонд плюс, Кохезионния фонд, Фонда за справедлив преход и Европейския фонд за морско дело, рибарство и аквакултури, както и на финансовите правила за тях и за фонд „Убежище, миграция и интеграция“, фонд „Вътрешна сигурност“ и Инструмента за финансова подкрепа за управлението на границите и визовата политика и приложимото национално законодателство за финансовата рамка 2021 – 2027.

10. Показател за резултат *(посочва се показател за резултат, чрез който ще се измерва изпълнението на мярката, базова и целева стойност, описва как ще бъде достигната целевата стойност и източниците на информация при отчитането)*

Показател за резултат*:

- Лица, които пряко ще бъдат обхванати от резултатите от проекта – целева стойност 100 броя.

Като базова стойност се посочва 0 бр. лица, като целева стойност се посочва броят лица, които пряко ще бъдат обхванати и ще ползват резултатите от изпълнения проект. Кандидатът описва как ще бъде достигнат този брой, както и кои ще бъдат източниците на информация при неговото отчитане.

* На ниво процедура по реда на чл. 26 от ЗУСЕФСУ, УО на ПОС ще включи и други приложими за проектните предложения индикатори (показатели). Настоящият показател за резултат е единствено за целите на Стратегията за ВОМР.

Посоченият брой като целева стойност ще бъде отчетен на база пряка работа с населението, т.е. пряко участие в дейностите по проекта, в организираните събития пряко въздействие върху представителите на целевата група.

Като източник на информация ще се използват присъствени списъци, потребители и харесвания на страници в социалните мрежи и информационни портали, отчети и бази данни на МИГ Долна Митрополия – Долни Дъбник.

1. Наименование на мярката: *(избира се между посочените по-горе мерки)*

Мярка „Повишаване осведомеността относно биологичното разнообразие и заплахите за него в целевата територия на база на мерки планирани в стратегически и планови документи в сектор биоразнообразие“.

2. Приоритет по ПОС 2021-2027 г.: *(посочва се приоритетът, релевантен към съответната мярка - или приоритет „Отпадъци“, или приоритет „Биологично разнообразие“)*

Приоритет „Биологично разнообразие“

3. Специфична цел от ПОС 2021-2027 г.: *(попълва се специфичната цел, съответстваща на мярката по съответния приоритет)*

„Насърчаване на прехода към кръгова и основаваща се на ефективно използване на ресурсите икономика“

4. Цел на мярката: *(представя се обосновка защо мярката е необходима за местната общност, към какви местни специфики/проблеми е насочена, какви са очакваните резултати и ползи за територията, както и ефектът от подкрепата за територията на МИГ, какъв е приносът ѝ за постигане на приоритетите/целите на стратегията и съответствието ѝ към одобрен общински/ регионален стратегически / програмен /планов документ. Ако*

обосновката се съдържа в анализа към стратегията или в самата стратегия, се указва документа, страницата, разделът, точката и т.н.);

Мярката „Повишаване осведомеността относно биологичното разнообразие и заплахите за него в целевата територия на база на мерки планирани в стратегически и планови документи в сектор биоразнообразие“ включена като допълващо финансиране в стратегията за ВОМР на МИГ Долна Митрополия – Долни Дъбник има за цел да увеличи информираността и да активизира местната общност по въпросите, свързани с опазването на биологичното разнообразие в региона. Чрез реализация на кампании за повишаване на осведомеността се цели да се информират и ангажират както местните жители, така и различни заинтересовани страни относно значението на биологичното разнообразие, основните заплахи за него и начините за неговото съхранение.

Мярката е изключително важна за територията на МИГ Долна Митрополия - Долни Дъбник, поради факта, че биологичното разнообразие в региона е подложено на сериозни рискове и заплахи, включително замърсяване на околната среда, неправилно земеделско стопанисване, незаконна сеч, и ограниченото внимание към състоянието на природните ресурси. Измененията в земеползването, климатичните промени и антропогенните фактори поставят под сериозен натиск местните екосистеми и биологичното разнообразие.

Липсата на информираност сред местното население относно значението на биоразнообразието води до незнание относно устойчивото управление на природните ресурси и възможностите за опазване на различни видове флора и фауна. В допълнение, на местно ниво съществува остра нужда от повишаване на ангажираността на общността и местните власти за предотвратяване на заплахите за биоразнообразието и за разработване на стратегии, насочени към неговото опазване.

Местни специфики/проблеми, към които е насочена мярката:

- Ниска осведоменост относно важността на биологичното разнообразие: Много от местните жители и стопански дейности не разбират цялостния екологичен контекст на биоразнообразието и не осъзнават неговата роля за дългосрочната устойчивост на земеделието и развитието на региона.
- Заплахи за биологичното разнообразие в резултат на икономическата дейност: Местните земеделски и промишлени практики често водят до загуба на хабитати, замърсяване и намаляване на биологичното разнообразие. Няма достатъчно информация за устойчиви земеделски практики, които да запазят екосистемите и да способстват за тяхното възстановяване.
- Липса на координация в усилията за опазване на биоразнообразието: Въпреки наличието на стратегически документи за опазване на природата, съществува разпокъсано и непълно изпълнение на тези мерки в реалността. Местните органи и общности не разполагат с достатъчно ресурси или стратегия за ефективно прилагане на тези мерки.

Очаквани резултати и ползи за територията:

- Повишена осведоменост и образование на местното население относно значението на биоразнообразието и заплахите за него. Чрез информационни кампании и образователни инициативи, гражданите ще бъдат мотивирани да

променят своето поведение, за да намалят негативното въздействие върху природата.

- Подобро разбиране на местните власти и заинтересовани страни за нуждата от сътрудничество и прилагане на стратегии за опазване на биоразнообразието. Това ще доведе до по-добро планиране и изпълнение на мерки за защита на околната среда в територията.
- Разширяване на съществуващите местни инициативи и насърчаване на сътрудничеството между местните общности, експерти и институции за устойчивото управление на природните ресурси.
- Повишена ангажираност на земеделските производители и бизнеси към устойчивото използване на земята и природните ресурси, което ще доведе до намаляване на разрушаването на екосистемите.

Очакван ефект от подкрепата за територията на МИГ:

Подкрепата за мярката ще доведе до значително повишаване на информираността относно биологичното разнообразие и заплахите за него, което е основополагащо за дългосрочната екологична устойчивост на региона. Местните жители и институции ще бъдат по-активни в прилагането на политики и практики за опазване на природните ресурси, което ще окаже пряко влияние върху запазването на екосистемите и на богатството от видове в региона.

Принос към постигане на приоритетите/целите на стратегията:

Мярката е в съответствие с основните приоритети и цели на стратегията за местно развитие на МИГ Долна Митрополия – Долни Дъбник и по-конкретно на:

Приоритет 2: Устойчиво развитие на територията, чрез модернизирани публичната инфраструктура, съхраняване и развитие на демографския потенциал и опазване на околната среда.

Специфична цел 4: Съхраняване и опазване на местното духовно наследство, биоразнообразието и компонентите на околната среда.

Мярката също така подкрепя националните и европейски цели в сектор биоразнообразие, като влага усилия за предотвратяване на загубата на биологично разнообразие и възстановяване на екосистемите.

Съответствие с одобрените стратегически и програмни документи:

Мярката е в съответствие със Стратегията за биоразнообразие на Европейския съюз, както и с националните и регионалните стратегии за опазване на природата, включително Програма за околна среда 2021-2027 и Стратегическия план за развитие на земеделието и селските райони на Република България. Тя също така е съобразена с целите, заложи в Плана за действие за биоразнообразие на Република България.

По този начин мярката ще има съществен принос за устойчивото развитие на региона и за постигането на приоритетите на програмите за опазване на околната среда и биологичното разнообразие.

5. **Целева група или групи:** *(представя се пояснение как са определени целевите групи, как са идентифицирани местните проблеми и потребности на тези групи, които мярката адресира)*

- Населението от населените места от територията на МИГ Долна Митрополия – Долни Дъбник
- Бизнес сектор, земеделски производители и земеползватели
- Местни природозащитни организации и НПО
- Образователни институции (детски градини и училища)
- Други целеви групи.

Определяне на целевите групи:

Целевите групи за мярката са избрани на основата на специфичните местни проблеми, свързани с опазването на биологичното разнообразие, както и на съществуващите рискове и заплахи, които поставят под натиск природните ресурси в региона. Те включват различни социални и икономически групи, които имат пряк или косвен интерес към устойчивото управление на природата.

Определените **целеви групи са:**

- Местни жители (общините на МИГ Долна Митрополия и Долни Дъбник):

Как са идентифицирани: Жителите на региона са основните участници в ежедневните дейности, които влияят на биоразнообразието, като земеделие, горско стопанство и др. Местните проблеми, свързани с опазването на природата, често се коренят в липсата на достатъчно знания относно важността на биоразнообразието и начините за неговото съхранение.

Идентифицирани проблеми:

- Ниска информираност за екологичните проблеми, свързани с намаляване на биологичното разнообразие.
- Незнание относно правилните практики за устойчиво земеделие, които да минимизират въздействието върху околната среда.
- Пренебрегване на значението на локалните екосистеми и видове за дългосрочното здраве на общността и икономиката.

- Бизнес сектор, земеделски производители и земеползватели:

Как са идентифицирани: Земеделските дейности са основни в икономиката на региона и са свързани с пряко въздействие върху биоразнообразието. Много фермери все още не прилагат устойчиви земеделски практики и често използват методи, които водят до деградация на екосистемите.

Идентифицирани проблеми:

- Липса на знания и техники за устойчиво земеделие, които да опазват биоразнообразието.
- Прекомерно използване на пестициди и химикали, което влияе негативно на локалните видове.
- Недостатъчно внимание към практиките за възстановяване на екосистемите и запазване на хабитатите на местни видове.

- Местни природозащитни организации и НПО:

Как са идентифицирани: Местните НПО играят важна роля в популяризирането на въпросите, свързани с опазването на биоразнообразието, но често им липсват ресурси и капацитет за мащабни кампании.

Идентифицирани проблеми:

- Липса на достатъчно координация и ресурсна подкрепа за провеждане на широкомащабни кампании за повишаване на осведомеността.
- Трудности при привличането на внимание към важността на биоразнообразието сред местната общност и публични институции.

- Образователни институции (детски градини и училища):

Как са идентифицирани: Учебните заведения в региона имат голямо значение за формиране на екологичната нагласа на бъдещите поколения. Въпреки това, екологичните теми и въпросите за биоразнообразието често са недостатъчно застъпени в образователните програми.

Идентифицирани проблеми:

- Недостатъчно образование относно биоразнообразието и екологичната устойчивост в училищата.
- Липса на практическо обучение и възможности за участие на учениците в проекти, свързани с опазването на природата.

Как мярката ще допринесе за решаването на идентифицираните проблеми:

Жители на региона: Информационни кампании и обучения ще им помогнат да осъзнаят значението на биоразнообразието и да прилагат устойчиви практики в ежедневието си. Ще се постави акцент върху важността на местните екосистеми и заплахите, които ги застрашават.

Земеделски производители, представители на бизнеса: Чрез целенасочени обучения ще се подобри тяхната информираност за устойчиви земеделски практики, които намаляват негативното въздействие върху природата, и ще се насърчава използването на методи, които опазват биологичното разнообразие.

НПО: Местните природозащитни организации ще бъдат ангажирани чрез предоставяне на ресурси и платформи за обмен на информация и идеи за по-ефективни кампании за повишаване на осведомеността.

Образователни институции: Ще бъдат разработени нови учебни материали и ще се осигурят възможности за участие на ученици в проекти, свързани с опазването на биоразнообразието.

Целевите групи са определени въз основа на техния пряк или косвен интерес към опазването на биоразнообразието, както и на идентифицираните проблеми и нужди на местно ниво. Мярката ще осигури необходимата информация и ресурси за преодоляване на тези проблеми и ще повиши ефективността на действията за опазване на биологичното разнообразие в региона.

6. Анализ за необходимостта от мярката на територията на МИГ (описват се конкретни местни специфики и обстоятелства, които обосновават необходимостта от изпълнение на мярката)

Територията на МИГ Долна Митрополия – Долни Дъбник се характеризира с изключително богато биоразнообразие с важно екологично и социално-икономическо значение.

На територията на МИГ попадат следните защитени зони и територии, включени в екологичната мрежа НАТУРА 2000 по смисъла на Закона за биологичното разнообразие:

Защитени територии:

На територията на община Долна Митрополия са разположени три защитени зони – BG0000181 „река Вит“; BG0000335 „Карабоаз“; BG0000613 „Искър“ по смисъла на Закона за биологичното разнообразие.

През 2021г., съгласно разпоредбите на чл.12, ал.1 от Закона за биологичното разнообразие, са изготвени проекти на заповеди за обявяване на следните защитени зони, определени за опазване на природните местообитания и на дивата флора и фауна на територията на община Долна Митрополия: защитена зона BG0000627 „Конунски дол“, разположена в землището на с. Гостиля, община Долна Митрополия.

От Европейската екологична мрежа Натура 2000 в обхвата на община Долна Митрополия попадат части от защитени зони по Директивата за опазване на дивите птици /Директива 79/409/ЕЕС/ и две защитени зони по Директивата за опазване на природните местообитания и дивата флора и фауна /Директива 92/43/ЕЕС/.

Опазването на биологичното разнообразие е един от приоритетите на МИГ.

Върху развитието на растителността влияние оказват много фактори, като най-голямо значение имат преходното физикогеографско положение, равнинно-хълмистият релеф, разнообразните почвено-климатични условия, геоложкото минало на общината, както и антропогенната дейност на човека.

Флората на територията на община Долна Митрополия е представена от дървесна храстовидна растителност, пасища и ливади. Поречието на р. Дунав се характеризира с изключително голямо биоразнообразие. Живописните брегове са обрасли с тополи, червена върба, черници, липи, дъб, ясен, конски кестен. От храстовидните видове се срещат шипка, глог, дрян, а от тревистите – блатно лютиче, водна леща, папур, тръстика.

На територията на общината са регистрирани 14 вида вековни дървета.

Вековни дървета на територията на община Долна Митрополия

Вековно дърво	Населено място
Бяла топола (739)	с. Крушовене
Зимен дъб (544)	с. Ореховица
Летен дъб (524)	с. Подем
Летен дъб (525)	с. Подем
Летен дъб (734)	с. Божурица
Летен дъб (1030)	с. Биволаре
Летен дъб (2141)	с. Комарево
Летен дъб (2142)	с. Комарево
Летен дъб (2143)	с. Комарево
Летен дъб (2144)	с. Комарево
Летен дъб (2145)	с. Комарево

Източник: Регистър на вековните дървета в България, Изпълнителна агенция по околна среда

Растителността в община Долни Дъбник се отнася към Илирийската провинция на Европейската широколистна горска област. На територията на общината горската растителност е представена предимно от благун, горун, габър, мъждрян, клен, липа, обикновен бук и др. Покрай реките основно са разпространени върби и тополи. Храстовата растителност е представена от дрян, глог, драка, леска, къпина, шипка и др. Към тревната растителност се срещат полевица, власатка, садина, белизма, ливадина и др.

В обхвата на община Долни Дъбник има и няколко защитени вековни дървета:

1. Група от четири цера, два космати дъба и един благун (код 240)
Вид: цер (*Quercus cerris*); благун (*Quercus frainetto*); космат дъб (*Quercus pubescens*);
Местоположение: Община Долни Дъбник, с. Горни Дъбник
2. Космат дъб (код 1229)
Вид: космат дъб (*Quercus pubescens*);
Местоположение: Община Долни Дъбник, с. Горни Дъбник
3. Космат дъб - 3 бр. (код 1360)
Вид: космат дъб (*Quercus pubescens*);
Местоположение: Община Долни Дъбник, гр. Долни Дъбник
4. Летен дъб (код 1118)
Вид: обикновен (летен) дъб (*Quercus robur*);
Местоположение: Община Долни Дъбник, с. Садовец
5. Летен дъб (код 1164)
Вид: обикновен (летен) дъб (*Quercus robur*);
Местоположение: Община Долни Дъбник, гр. Долни Дъбник
6. Летен дъб (код 586)
Вид: обикновен (летен) дъб (*Quercus robur*);
Местоположение: Община Долни Дъбник, с. Садовец
7. Летен дъб - 20 бр. (код 735)
Вид: обикновен (летен) дъб (*Quercus robur*);
Местоположение: Община Долни Дъбник, с. Петърница
8. Летен дъб - 2бр. (код 1112)
Вид: обикновен (летен) дъб (*Quercus robur*);
Местоположение: Община Долни Дъбник, с. Садовец
9. Орех (код 1163)
Вид: обикновен орех (*Juglans regia*);
Местоположение: Община Долни Дъбник, гр. Долни Дъбник
10. Три цера и един летен дъб (код 1456)
Вид: цер (*Quercus cerris*); обикновен (летен) дъб (*Quercus robur*);
Местоположение: Община Долни Дъбник, с. Садовец;
11. Цер (код 1228)
Вид: цер (*Quercus cerris*);
Местоположение: Община Долни Дъбник, с. Горни Дъбник
12. Черна топола (код 1114)
Вид: черна топола (*Populus nigra*);
Местоположение: Община Долни Дъбник, с. Садовец
13. Черница (код 1230)
Вид: черница (*Morus spp.*);

Местоположение: Община Долни Дъбник, с. Горни Дъбник

Животинският свят на територията на МИГ е представен от евросибирски и европейски видове и е типичен за този край на България. Негови представители са зайци, чакали, катерица, златка, белка, сърни, пор, язовец, дива свиня, благороден елен, таралеж, костенурка, мишка, смок, дъждовник и др. Голям интерес представлява белият щъркел. От птиците най-разпространени са врана, горска зидарка, коприварче, дрозд, въртошийка, сова, яребица, пъдпъдък, гривяк, гургулица/прелетна/ и др. Сред рибите: речен кефал, шаран, сом, скобар, каракуда, уклей, бяла мряна, лин и др. Защитени видове са големият ястреб, белоопашатият мишелов, орелът змиар и соколът Орко.

Най-голям интерес предизвиква птичият свят по Дунав. В района на пристанището на с. Байкал, местността „Липия” и устието на р. Искър се наблюдава голямо разнообразие от водолюбиви птици — къдроглав пеликан, голям и малък корморан, бяла чапла, белоока потапница, морски орел, диви гъски, патици, дъждосвирици.

7. Допустими типове бенефициенти (*посочват се допустими бенефициенти за изпълнение на мярката и обосновка за избора им; при предвидено партньорство се представя пояснение защо същото е необходимо*)

- Общини;
- Юридически лица с нестопанска цел (ЮЛНЦ).

По приоритет „Биологично разнообразие“ партньорството е допустимо, като партньорствата не е необходимо да бъдат регистрирани в съда, но правата и задълженията между страните по кандидатстване и изпълнение на мярката следва да бъдат уредени в споразумение. В допълнение:

- допустимите бенефициенти/партньори „Общини“ трябва да са от състава на съответната МИГ.

- допустимите бенефициенти ЮЛНЦ следва:

✓ да бъдат вписани в регистъра на юридическите лица с нестопанска цел или създадени по реда на специален закон, и които като цел на организацията в устава/учредителния акт са разписали такива текстове, от които да е видно, че поне една от целите на организацията е свързана със защита/опазване на околната среда. Практически опит в областта на опазването на биологичното разнообразие ще е предимство при оценяването. ЮЛНЦ следва да са регистрирани по съответния ред най-малко 12 месеца, предхождащи месеца, в който е подадено проектното предложение.

✓ да бъдат със седалище и адрес на управление в община от състава на съответната МИГ, а когато ЮЛНЦ кандидатства чрез клон, същият следва да е със седалище и адрес на управление в община от състава на съответната МИГ.

8. Допустими дейности (*представя се описание на допустимите дейности, обосновани спрямо спецификата на територията, на целевите групи и на техните потребности и необходими за реализацията на мярката*)

Допустимите дейности по тази мярка, включват

- Организиране и провеждане на събития (кръгли маси, работни срещи, представяне в медиите, пресконференции, брифинги, представяне на добри практики на място, информационни дни);
- Разработване на информационни материали (плакати, брошури, листовки);
- Външна реклама (рекламни пана, билбордове и др.);
- ролбанери;
- Излъчвания в регионални радиостанции (рекламно-информационни спотове);
- излъчвания в регионални телевизионни канали;
- публикации на официалната интернет страница на бенефициента;
- Онлайн публикации в регионални интернет медии и портали;
- Публикации в социални медии;
- Публикации в регионални печатни медии;
- Разработване на онлайн информационни портали, предоставящи практическа информация за опазване на биологичното разнообразие на територията на населеното място/ общината/ МИГа; заплахите за него; практическите възможности за адресиране на тези заплахи от страна на съответната целева група; повишаване на общественото самосъзнание за опазване на биологичното разнообразие в Натура 2000 или извън екологичната мрежа и др.
- Рекламно-информационни материали (химикалки, тениски, шапки, еко-торбички и други подходящи според целевата група и посланията);
- Алтернативни форми на включване на целевите групи в припознаването на темата и посланието – инсталации, пърформанси, изложби, уъркшопи и други.

9. Бюджет на мярката (*посочват се финансовите параметри – обща стойност на мярката в рамките на съответната стратегия и индикативен размер за потенциални проекти (вкл. максимална стойност)*)

9.1. Общ бюджет на мярката: 100 000 лв.;

9.2. Интензитет: 100 % безвъзмездна финансова помощ;

9.3. Максимална стойност на проекта: 100 000 лв.

Допустими разходи по Мярка „Повишаване осведомеността относно биологичното разнообразие и заплахите за него в целевата територия на база на мерки планирани в стратегически и планови документи в сектор биоразнообразие“:

- РАЗХОДИ ЗА УСЛУГИ
- РАЗХОДИ ЗА ПЕРСОНАЛ
- РАЗХОДИ ЗА МАТЕРИАЛИ
- РАЗХОДИ ЗА ПРОВЕЖДАНЕ И УЧАСТИЕ В МЕРОПРИЯТИЯ
- НЕПРЕКИ РАЗХОДИ

Допустимите разходи се определят на база изискванията на глава 5, раздел I от ЗУСЕФСУ, разпоредбите на Регламент (ЕС, Евратом) 2024/2509 на Европейския парламент и на Съвета от 23 септември 2024 г. за финансовите правила, приложими за общия бюджет на Съюза, Регламент (ЕС) 2021/1058 на Европейския парламент и на Съвета от 24 юни 2021 година относно Европейския фонд за регионално развитие и относно Кохезионния фонд, Регламент (ЕС) 2021/1057,

Регламент (ЕС) 2021/1060 на Европейския парламент и на Съвета от 24 юни 2021 г. за установяване на общоприложимите разпоредби за Европейския фонд за регионално развитие, Европейския социален фонд плюс, Кохезионния фонд, Фонда за справедлив преход и Европейския фонд за морско дело, рибарство и аквакултури, както и на финансовите правила за тях и за фонд „Убежище, миграция и интеграция“, фонд „Вътрешна сигурност“ и Инструмента за финансова подкрепа за управлението на границите и визовата политика и приложимото национално законодателство за финансовата рамка 2021 – 2027.

10. Показател за резултат (посочва се показател за резултат, чрез който ще се измерва изпълнението на мярката, базова и целева стойност, описва как ще бъде достигната целевата стойност и източниците на информация при отчитането)

Показател за резултат*:

- Лица, които пряко ще бъдат обхванати от резултатите от проекта – целева стойност 100 броя.

Като базова стойност се посочва 0 бр. лица, като целева стойност се посочва броят лица, които пряко ще бъдат обхванати и ще ползват резултатите от изпълнения проект. Кандидатът описва как ще бъде достигнат този брой, както и кои ще бъдат източниците на информация при неговото отчитане.

** На ниво процедура по реда на чл. 26 от ЗУСЕФСУ, УО на ПОС ще включи и други приложими за проектните предложения индикатори (показатели). Настоящият показател за резултат е единствено за целите на Стратегията за ВОМР.*

Посоченият брой като целева стойност ще бъде отчетен на база пряка работа с населението, т.е. пряко участие в дейностите по проекта, в организираните събития пряко въздействие върху представителите на целевата група.

Като източник на информация ще се използват присъствени списъци, потребители и харесвания на страници в социалните мрежи и информационни портали, отчети и бази данни на МИГ Долна Митрополия – Долни Дъбник.